

Sotenäs struntar i lagen

KUNGSHAMN: Kommunalpolitikerna i Sotenäs höjer sina egna arvoden med fem procent. Men ersättningsreglerna strider mot den nya kommunallagen. Om någon i Sotenäs överklagar beslutet i fullmäktige, måste bestämmelserna göras om.

Från årsskiftet ska kommunala förtroendemän ha ersättning för förlorad arbetsinkomst när de sammanträder. Därutöver har varje kommun rätt att betala ut arvoden.

Sådana är reglerna i den nya kommunallagen. Tanken är att alla ska kunna delta i det politiska arbetet. Ingen ska behöva avstå för pengarnas skull.

Sotenäs sätter sig emellertid över lagen. Det är ledamöterna i kommunfullmäktige medvetna om. Det framgick tydligt av debatten i torsdagskväll, då de nya arvodesreglerna klubbades.

Samma för alla

I stället för individuell sammanträdesersättning till var och en i styrelser och nämnder



– Det blir enklare med våra regler, tyckte Maja Karlsson (c).

för förlorad arbetsinkomst, kommer ett och samma belopp att betalas ut till alla.

Det blir 180 kronor i grundersättning för första timman under sammanträdena och därefter 40 kronor per påbörjad halvtimme.

– Det blir administrativt mycket enklare och sannolikt därtill billigare för kommunen än det system som den nya kommunallagen stadgar, sade



– Därtill sannolikt billigare, tillade Jan-Olof Larsson (s).

Maja Karlsson (c) och Jan-Olof Larsson (s).

Insatsen avgör

Nils Olsson (m) erkände att kommunstyrelsens personallutskott med öppna ögon valt en annan modell än den lagen föreskriver:

– Ersättning ska inte utgå för den arbetsinkomst som ledamöten förlorar utan för den insats han gör för kommunen.



– Vi tar inte kommunallagens modell, erkände Nils Olsson (m).

Det är inte sagt en direktör gör större nytta än lågavlönad.

Enligt Håkan Thornborg på Svenska kommunförbundet håller inte reglerna i Sotenäs för en rättslig prövning.

Är främmande

– Riksdagen har beslutat att förtroendevalda ska ha en skälig ersättning för förlorad arbetsinkomst. Det kan kommunerna inte gå runt. Men jag

har noterat, att man särskilt på västkusten är främmande för den principen, säger han.

Om ingen överklagar gäller ändå det beslut som fullmäktige tog på torsdagskvällen. Kanslichefen Lars-Erik Knutsson håller nu tumarna:

– Att tillämpa kommunallagens regler om individuell ersättning blir oerhört betygande, suckar han.

Höjs fem procent

Arvodena höjdes således med fem procent trots protester från i första hand Nils Olsson (m) och Nils Hagbert (nsp), som tyckte att även politiker bör visa sparsamhet i kristider.

Nils Olsson fick inte heller gehör för sitt krav på en lägre sammanträdesersättning till icke tjänstgörande ersättare.

I den avgörande voteringen stödde centern, socialdemokraterna, kds, vänsterpartiet och miljöpartiet höjda politikerlöner.

Lars Johansson

Bdrotlämningen 91-11-26.

Sotenäspolitiker höjer sina löner

KUNGSHAMN: Kommunråden i Sotenäs får ett lönelöft på en tusenlapp i månaden från nyår. Även övriga arvoden höjs med fem procent. Påslagen är de första sedan 1989.

Efter valet 1988 klubbades nya arvodesbestämmelser i Sotenäs kommun. Höjningarna var genomgående kraftiga och följdes av en upprörd politisk debatt.

Tanken var då att kommunalrådets löner framgent skulle kopplas till kanslichefens lön. På så vis undgår politikerna nesan att behöva för-

bättra sina egna ekonomiska förmåner.

Principen justerades dock redan 1990, sedan kanslichefen fått ett saftigt lyft i den lokala lönerörelsen. Ersättning till råden skulle nu följa genomsnittet av lönerna för fyra ledande tjänstemän i kommunen.

Arvodena frystes

Kopplingen till tjänstemanalöner fick emellertid aldrig genomslag. Maningen från regeringen till alla löntagare om återhållsamhet föranledde fullmäktige i Sotenäs att frysa alla arvoden såväl 1990 som 1991.

Inför nästa år sker dock en justering av kommunalrådets löner och övriga förtroendevaldas arvoden. En femprocentig höjning rätt över blir resultatet.

– Det är rimligt, eftersom beloppen legat stilla sedan 1989. Vi har haft Rehnbergavtalet i tankarna och tillåter därför inte några större utsvävningar, konstaterar Reine Karlsson (s), ordförande i kommunstyrelsens personalutskott.

Oppositionen markerar

Nils Olsson (m) ser för sin del helst att arvodena hålls oförändrade även 1992:

– Politiska förtroendeuppdrag tar man inte för pengarna. Fem procents höjning är inte mycket att väsnas om, men vi förordar oförändrade arvoden även 1992.

Oppositionen markerade sin inställning i personalutskottet genom att begära votering om kommunalrådets lönelöft. När moderaterna och folkpartiet förlorade den omröstningen, klubbades övriga påslag under enighet i konsekvensens namn.

21 000 i månaden

Kommunalråden Bertil Abrahamsson (c) och Rolf Mattsson (s) får enligt personalut-

skottets förslag 21 000 kronor per månad.

Fullmäktiges ordförande Karl-Werner Bengtsson (s) får enligt samma tablå 11 200 kronor i årsarvode. Nämndordförandena kan kvittera ut följande årliga ersättning:

Utbildnings- och omsorgsnämnden 27 000, byggnadsnämnden 19 000, miljöskyddsnämnden 10 700 samt bostadsbolaget och fiskauktionsstyrelsen 7 900 kronor.

Nämndernas vice ordförande har ett årsarvode på 15 procent av ordförandens.

Sammanträdesersättning utgår till sist med samma belopp för ordinarie ledamöter

och suppleanter i alla organ: 180 kronor i grundersättning och 40 kronor per påbörjad halvtimme.

– Det är den stora skönhetsfläcken i arvodesbestämmelserna. Suppleanterna har inte samma ansvar som tjänstgörande ledamöter och bör få blott 70 procents ersättning, tycker Nils Olsson.

Enligt Reine Karlsson har dock suppleanter samma kostnader som tjänstgörande ledamöter.

– Suppleanter som skolas in i nämndarbetet bör stimuleras, tillägger han.

Lars Johansson

Inget extra finns till miljön

Bohusläningen 91-11-30.

Politikerna höjer sina arvoden

KUNGSHAMN: Nej till extra miljöpengar men ja till höjda arvoden åt politikerna.

Fullmäktige i Sotenäs nobbade miljöpartiets respektive nya sotenäspartiets krav.

Däremot fick moderaterna gehör för en allvarlig maning om sparsamhet i kommunen.

Budgetdebatten i Sotenäs i torsdags kväll blev segdragen men föga dramatisk. Partierna är eniga om det allra mesta.

Nämnderna får i praktiken minskade ramar 1992. Investeringar på 36,5 miljoner klaras med lån. En ny skola i Bovallstrand samt VA- och elsatsningar blir resultatet.

Om detta handlade emellertid inte fullmäktigedebatten.

Den kretsade mest kring äldrevården. Som Bohusläningen/Dals Dagblad rapporterade i går ska nolltaxa i hemvården snabbtredas.

Mer miljöpengar

Miljöpartiet krävde vidare en omfördelning av budgetanslagen till miljönämndens förmån. Nya sotenäspartiet ville frysa löner och arvoden till politikerna nästa år.

Per Lager (mp) motiverade sitt krav så här:

– Människan håller på att förgifta sitt livsrum. En tredjedel av brunnarna i Sotenäs är t ex försurade. Här krävs kursändring och ökade insatser för miljön och hälsoskyddet.

Tackade nej

Miljöpartiet vill därför ge miljönämnden en halv miljon extra för information och utbildning. Övriga nämnder bör solidariskt finansiera tillskottet.

Men den uppläggnings stötte på patrull:

– Vi behöver inget tillskott. Med duktig personal kan vi ändå genomföra en ambitiös miljöinformation, sade Mats Abrahamsson (m), miljönämndens vice ordförande.

Mp-kravet föll med röstsiffrorna 35–3. Per Lager fick stöd av Harald Andersson (v) och Gunnar Larsson (nsp). Tre ledamöter, däribland Nils Bohlin (c), miljönämndens blivande ordförande, avstod i omröstningen.

Arvodena höjs

Nya sotenäspartiets attack mot arvodeshöjningarna i Sotenäs från nyår avvisades. Det

femprocentiga påslaget står fast och klubbas slutgiltigt vid december-mötet.

– En logisk kullerbytta, tyckte Nils Olsson (m) om nsp-kravet. Ni sade nej till den nya nämndorganisationen, som verkligen ger besparingar i form av färre politiska uppdrag.

– Populism, instämde Kjell Andersson (s), som hävdade att den planerade arvodeshöjningen ligger inom Rehnbergsvalets ram.

"Ynkedom"

Nils Hagbert (nsp) påminde om pensionärernas villkor:

– Det är ynkedom att höja sina egna löner men svika löfkena om bättre bostadstillägg

för de sämst ställda pensionärerna.

Frysningen av arvodena klubbades ned med rösterna 27–13, en ledamot avstod. Nsp fick stöd av moderaterna och ny demokrati.

Enda budgetkravet som fick gehör var en appell från m-ledaren Nils Olsson om "sparsamhet med kommunens ekonomiska, tekniska och personella resurser" framöver.

Pengar över!

– Nämndernas mål ska vara att kraftigt underskrida ramarna, sade han allvarligt.

Hans maning fick brett stöd i fullmäktige.

Lars Johansson

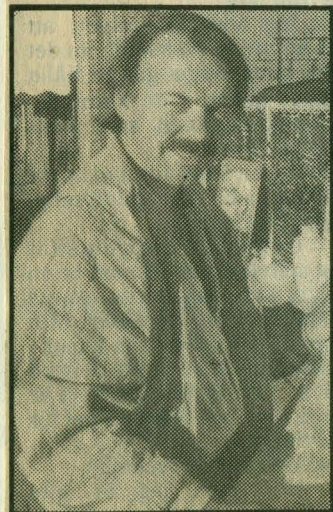

Per Lager (mp) fick nej till extra miljöpengar.



Nils Hagbert (nsp) ville frysa politikerlönerna.

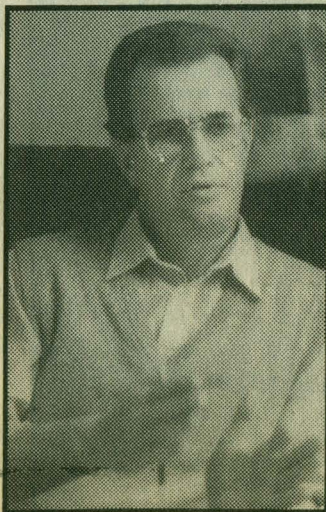

Nils Olsson (m) talade allvarligt om sparsamhet.

Lyseki

Abrahamsson ersätter Nils Olsson



• *Mats Abrahamsson.*

Nils Olsson, m, har av sagt sig uppdraget som ledamot och vice ordförande i kommunstyrelsens ledningsutskott med anledning av att han för närvarande arbetar utomlands.

Kommunstyrelsen i Sotenäs har beslutat godkänna avsägelsen och till ny ledamot och vice ordförande i ledningsutskottet har istället valts Mats Abrahamsson, m.

Moderat lämnar uppdrag

Protesterar mot kommunernas minskade självbestämmande

SOTENÄS

Ett av Sotenäs-moderaternas tyngsta namn lämnar samtliga politiska uppdrag med omedelbar verkan. Som skäl för avhoppet anger Nils Olsson regeringens "maffiapolitik" som, enligt honom, gör det omöjligt att bedriva en borgerlig politik ute i kommunerna.

Nils Olsson har suttit i kommunstyrelsen i tolv år varav sju i dess ledningsutskott. Dussinet är här det även bli-

vit i fullmäktige i tolv år där han i dag är vice ordförande.

Han säger att han med tiden blivit allt mer frustrerad över hur den socialdemokratiska politiken i praktiken innebär att landets kommuner körs över.

– Om Göran Persson och Bosse Ringholm ska sköta politiken i Sotenäs då är det ju meningslöst att som moderat försöka uträtta något här ute, säger han.

Många förbud

– Det stiftas ju den ena lagen efter den andra som innebär att kommunernas självbestämmanderätt beskärs.

Som exempel på detta nämner han bland annat:

- Förbudet för kommuner att disponera sina egna skatteinkomster, den så kallade Robin Hoodutjämningen

- Förbudet för kommuner att avyttra delar av fastighetsbeståndet med mindre än två tredjedels majoritet

- Förbudet för kommuner att överlåta driften av sjukhus till privata vårdgivare

– De här lagarna innebär ju att det blir omöjligt för en kommun med borgerlig majoritet att bedriva en politik som man gått till val på och som fått väljarnas förtroende, säger Nils Olsson.

– Mactaxan inom barnomsorgen är ett annat exempel. Ingen kommun i landet, oavsett vilken majoritet den har, har råd att säga nej till så mycket pengar. Det är ju rena maffiametoden: någon ger dig ett erbjudande som du inte har råd att säga nej till.

Kritik på riksplan

På frågan om det inte är lite uppgivet att hoppa av lämna de politiska uppdragen utifrån de skäl som han anger, säger Nils Olsson att visst borde han kanske i stället spotta i nävarna och försöka bjuda motstånd.

– Men på den här nivån kan

man ju inte uträtta något längre. Men jag vill samtidigt betona att min kritik gäller den socialdemokratiska politiken på riksplanet.

– Här ute i Sotenäs har jag bara positiva erfarenheter av samarbetet med samtliga partier. Och det gäller även där jag mest haft att göra med Rolf Mattsson och Reine Karlsson, två mycket pragmatiska politiker med vilka jag alltid haft ett gott samarbete.

Kan komma tillbaks

Nils Olsson, som fyllt 60, lämnar visserligen alla politiska uppdrag men han lämnar

inte partiet. Han medger att hans avhopp nog också ska ses lite som en markering.

– Skulle vi efter nästa val få en regering och en riksdag där majoriteten respekterar den kommunala självbestämmanderätten och samtidigt respekterar äganderätten i samhället, då kanske jag skulle vara beredd att gå tillbaka. För då skulle det nog kännas meningsfullt att arbeta inom kommunpolitiken.

FOLKVALD



Meningslöst
arbeta politiskt
när regeringen
ska bestämma allt

Efter drygt tio år som kommunpolitiskt aktiv har moderaten Nils Olsson lämnat alla sina uppdrag i Sotenäs kommun. Under den här mandatperioden har han varit vice ordförande för kommunfullmäktige, ledamot i kommunstyrelsen samt ledamot i den lokala hälso- och sjukvårdsnämnden.



Varför lämnade du uppdragen mitt i mandatperioden?

– Regeringen i Sverige ska ju bestämma allt även på lokal nivå. Då blir det meningslöst att arbeta politiskt i kommunen.

Var det något särskilt statligt beslut som fick bägaren att rinna över för dig?

– Nej, det är den allmänna tendensen. Exempelvis har vi maxtaxan inom barnomsorgen som i praktiken omöjliggör andra alternativ än offentlig barnomsorg.

– Det senaste var att det visade sig att det höjda barnbidraget inte kommer socialbidragstagare till godo. Då säger rikspolitikerna: "Det ska kommunerna justera". Det borde vara ett kommunalt beslut eftersom socialbidraget är kommunalt. Ska rikspolitikerna fatta besluten så får de också stå för finansieringen.

Är det här en ny tendens eller en utveckling som har pågått länge?

– Man har under en längre tid fattat sådana här beslut, även den borgerliga regeringen gjorde det till viss del. Men det har accelererat.

– Och vi hade ett fullmäktigemöte där mannen som har lett demokratiutredningen berättade hur man ska locka ungdomar till politiken. Att tillsätta en utredning och tro att man ska kunna locka unga, det är ju oförskämt när man samtidigt inte ger något inflytande åt kommunerna. Det man vill när man börjar engagera sig är att få inflytande.

Skulle du kunna tänka dig att återvända till kommunpolitiken om utvecklingen ändrades?

– Nu börjar jag bli gammal och hade ändå tänkt trappa ner, om än inte så här. Men visst, om jag får en regering med respekt för enskilt, eller kommunalt, ägande så kan jag kanske återvända.

Vad har du fått för reaktioner från kolleger i kommunen?

– Jag har fått sympatireaktioner från moderater och andra borgerliga politiker. Jag har inte pratat med så många socialdemokrater än.

Demokratiskt farlig väg

I går gav sig den förre finansministern Kjell-Olof Feldt (s) in i den åter uppblossade debatten om det kommunala självstyret. Och han gjorde det genom att avlossa en rejäl salva mot statsminister Göran Persson (s) som i en tidningsintervju helt nyligen sade sig vilja ha ett starkare statligt grepp över den kommunala verksamheten.

Perssons linje är mycket tydlig: Den nationella politiken skall inte kunna hindras av regionala eller lokala majoriteter med annan uppfattning. Han säger rent ut att han vill se en stärkt stat på kommunernas bekostnad.

Feldts svar på tal är emellertid lika tydligt: Om det kommunala självstyret undermineras ännu mer eller rent av sätts ur spel behöver vi inte heller några val som kan ge andra majoritetsförhållanden i kommuner och landsting.

Förvisso har Feldt rätt. Varför behövs det val i kommuner och landsting om valresultaten skall kunna "korrigeras" i efterhand, om utfallet inte blir socialdemokratisk majoritet? För det är väl så som Persson menar?

Då kan man dessutom rent av fråga sig vad kommunerna skall vara till för, om de inte får bestämma över sina egna angelägenheter.

Tanken att politiken på lokal nivå i viss utsträckning kan leva sitt eget liv tycks inte lämna Göran Persson någon ro: Staten måste få bestämma mer, inte mindre. Borgerligt styrda kommuner skall näpsas, den socialdemokratiskt beslutade linjen på nationell nivå skall gälla överallt.

Självklart skall kommunernas makt inte vara oinskränkt. Regio-

nala, nationella och internationella intressen påverkar och är av betydelse även för lokala beslut.

Men en nationell politik får inte vara överordnad in i minsta detalj. För då skulle ju allt av lokalt engagemang och delaktighet helt och hållet försvinna.

Därför går också Perssons utspel om kommunerna på tvärs mot allt vad som sägs i högtidstalen om att lösningarna på demokratins problem, bristen på människors politiska engagemang och partiväsandets kris finns i en utveckling av det lokala folkstyret.

Just detta har ju också framförts av Perssons egen demokratiminister Brita Lejon. Och det ligger även till grund för den strävan som finns på flera håll, till exempel i Ljungskile, att bryta sig loss från större kommuner och bilda eget så att väljare och valda kommer närmare varandra.

Det är därför mycket svårt att se hur en fortsatt avlövnings av den kommunala beslutanderätten skall locka fler att engagera sig politiskt, i partier eller vad gäller lokala frågor. Åt det hållet får det inte gå. För i ett ökat engagemang ryms ju såväl delaktighet som ansvarstagande för samhällsutvecklingen i stort.

Göran Persson är således inne på en demokratiskt farlig väg då han vill stärka statens grepp över kommunerna.

Det borde han åtminstone som tidigare kommunpolitiker inse.

Eller är det bara akut politisk huvudvärk som det det hela handlar om – i skenet av borgerligt styrda kommuners utförsäljningar av allmännyttan och privatiseringar av sjukhus?

Återupprätta kommunala självstyret

Bostadsminister Lars-Erik Lövdén vill tvinga kommunerna att "vid behov" inrätta bostadsförmedlingar - och det trots att han har fått ett bestämt nej av lagrådet med hänvisning till att detta skulle vara ett ingrepp i den kommunala självstyrelsen.

Detta påfund från regeringens sida är emellertid bara det senaste i en lång rad av åtgärder som tvivelsutan urholkar det kommunala självstyret och försvagar den lokala demokratin.

Det handlar om inskränkningar i kommunernas rätt att sälja ut allmännyttan eller ombilda från hyresrätt till bostads-

rätt, likaså om örönmärkta miljöer till skolan, maxtaxa i barnomsorgen och allehanda nationella garantier som i sig kan vara uttryck för en välvilja men som begränsar självstyret.

Anmärkningsvärt nog har lagrådet i flera av de här fallen gjort tummen ner, något som regeringen dock sedan helt struntat i.

Det kommunala självstyret är numera så urholkat att det allt mer går ut på att verkställa den vilja som regering och riksdag redovisar i form av budget och annat. Åtskillig statlig detaljstyrning sker ju numera direkt från Rosenbad, till exempel via "Perssonpengar".

Kommunernas ekonomiska beroende av staten växer hela tiden. De årliga statsbidragen uppgår nu till 60 miljarder kronor. Det betyder att sambandet mellan kommuninvånarnas inbetalda skatt och kommunernas service krymper. Därigenom minskar också den kommunala beskattningsrätts reella betydelse.

Därför är det faktiskt inte så för-

vånande, även om det är alarmerande, att mer än var tionde politiker, 1 500 av de 13 000 som valdes in i kommunfullmäktige i förra valet, redan har lämnat sina uppdrag. Detta framgår av en färsk undersökning som radions Ekoredaktion gjort med hjälp av Riks-

skatteverket. För det skall då samtidigt betonas att det är påfallande många som uppger som skäl till att de hoppat av, att de som förtroendevalda inte alls har kunnat påverka politiken som de hade tänkt sig.

Dessa många politiska avhopp redan efter en halv mandatperiod understryker alltså ytterligare politikens kris, den som

under de senaste åren debatterats så livligt.

Tidigare direktören i Kommunförbundet, Gunnar Wetterberg, som numera är Sacos samhällspolitiska chef, varnade nyligen i en tidningsintervju för den nuvarande utvecklingen. Han använde starka ord och talade om fega rikspolitiker som håller på att förvandla det kommunala självstyret till något som bara finns på papperet.

Wetterberg har rätt i att situationen är allvarlig och måste förändras.

Egentligen är det mycket märkligt att dagens maktavare tycks bortse från att just de kommunala besluten ligger nära medborgarna och att detta är en styrka för demokratin.

Det är därför hög tid att återupprätta det kommunala självstyret. Bostadsminister Lövdén kan börja göra det genom att dra tillbaka förslaget om att tvinga kommunerna att inrätta bostadsförmedlingar.

Närheten till
besluten är
en styrka för
demokratin

Saknar kommunal förankring

KUNGSHAMN: Bertil Abrahamsson spelar en framträdande roll i debatten om skärgårdshusen men gör utspel som saknar kommunal förankring.

M-politikern Nils Olsson står för iakttagelsen och föreslår en arbetsgrupp som formar en kommunal linje inför omvandlingen av kusthusen.

Olssons idé presenterades vid kommunstyrelsens senaste möte och har udden riktad mot centerpartistiska kommunalrådet Bertil Abrahamsson.

– Han uttalar sig gärna om kusthusen men borde ge tydligare besked om att det är i egenskap av centerman. Som kommunalråd bör han inte lå-

sa sig i debatten, innan kommunen bestämt sig för en samlad hållning, menar m-ledamoten.

Pinsam utgång

Senaste beslutet i kommunfullmäktige om skärgårdshusen gällde förslaget till förvärvslag. En knapp majoritet tackade nej till det instrumentet för Sotenäs del.

Utgången var direkt pinsam för Bertil Abrahamsson som agiterat kraftfullt för lagförslaget hos bostadsministern. Det sviktande stödet på hemmaplan blev en tankeställare för statsrådet.

Undvik nya bakslag

Nils Olsson vill undvika nya sådana bakslag genom att samla partierna i Sotenäs bakom en linje i den fortsatta debatten. Kommunen skulle då

kunna uppträda mer kraftfullt.

– Säkert vägrade lagrådets invändningar mot förvärvslagen allra tyngst. Men jag tror faktiskt, att tveksamheten i vår kommun hade betydelse, när bostadsministern beslutade att inte föra lagförslaget vidare till riksdagen.

Nytt förslag

Olsson känner samma tveksamhet, när Bertil Abrahamsson bl a i Bohuslänningen/Dals Dagblad för fram nya tankar om hur kustens problem ska tacklas, när förvärvsprövningen nu inte blir av.

Kommunalrådet efterlyser statliga lågräntelån upp till dubbla taxeringsvärdet, när kommunerna förköper skärgårdshus. Husen kan hyras ut tills bofasta spekulanter dy-

ker upp. De ska då få överta de förmånliga lånen.

Flera brister

Nils Olsson understryker, att förslaget saknar förankring i kommunala organ. Han ser åtminstone tre brister:

■ Det är orealistiskt att tro, att staten skjuter till friska lånepengar. Tvärtom slopas nu förvärvslånen till barnfamiljer.

■ De nya lånen pressar rakt inte huspriserna.

■ Taktiska bedömningar blir följden så att bofasta spekulanter släpper fram som margäster för att tvinga fram förköp och därmed statliga lån.

Brett stöd

– Jag är som mitt parti negativ till en förvärvslag men därmed inte likgiltig inför om-

vandlingen i kustsamhällena. Partierna bör nu hjälpas åt att finna alternativa lösningar.

– Men de måste vara väl genomtänkta och samla bredast möjliga stöd i Sotenäs. Därför behövs en parlamentarisk utredning i ärendet, tror Nils Olsson.

Ingen munkavle

■ Vill du lägga munkavle på Bertil Abrahamsson under tiden?

– Nej, yttrandefriheten är helig. Han måste dock klargöra i vilken roll han uppträder. Som kommunalråd ska han företräda vår officiella linje.

Kommunstyrelsen imponerades inte av Olssons resonemang. Någon särskild arbetsgrupp om kusthusen tillsätts inte.

Lars Johansson



Allt svårare för Bertil att rådligt ro båten i hamn

KUNGSHAMN: Med 24 år vid makten är Bertil Abrahamsson (c) landets mesta kommunalråd.

I höst avgörs om han kan lägga ytterligare en valperiod till den långa raden tjänsteår.

Med nio partier i valrörelsen blir regeringsförhandlingarna i Sotenäs svårare än någonsin.

Abrahamsson svingar ordförandeklubban i storkommunen sedan starten 1973. Tidigare hade han sam-

ma uppdrag på Smögen i sex år.

I dag framstår centerrådet i Sotenäs som en talesman för hela bohuskusten. Men på hemmaplan är hans namn omstritt.

Han utmanades i det borgerliga lägret redan 1985. 1988 var det dags igen. En koalition med socialdemokratin blev räddningen.

– Det var nödvändigt att få fram en handlingskraftig regim i kommunen. Bl a behövde näringslivet långsiktiga besked. Den nya koalitionen återgav Sotenäs stadgan, säger Abrahamsson i dag.

Frestade

Men den frestade på sammanhållningen i centern, där en grupp känner sig mer hemma i borgerliga kretsar. Inför valet håller partiet därför dörren öppen för samarbete åt alla håll.

Socialdemokraterna pekar däremot ut centern som enda tänkbara partner. Den senaste treårsperioden vid makten ger mer smak.

Bertil Abrahamssons chans till ytterligare tre kommunalrådsår är sannolikt fortsatt c-s-styre. I en borgerlig laguppställning med nya sotenäspartiet som stödparti är hans namn inte givet.

– Abrahamsson har väl gjort ett bra jobb, men nu är



Det blir tufft för Bertil Abrahamsson att ro båten i hamn efter höstens val. Splittringen i Sotenäspolitikerna är svår. Efter 24 år som kommunalråd – rekord i landet – trycker han på behovet av en handlingskraftig majoritet. Foto: Ronny B Nilsson.

det dags för nya krafter, säger Nils Hagbert (nsp), som bedyrar att hans parti är redo ingå i en ny majoritetsbildning.

S-vänlig

Nils Olsson (m) och Leif Johansson (fp) vill ta den debatten efter valet. Det är emellertid ingen hemlighet att man på den kanten betraktar Bertil Abrahamsson som alltför s-vänlig.

Kds, som kan bli en vinnare i kyrkliga Sotenäs, gör en annan bedömning:

– Den röd-gröna koalitionen har fungerat relativt bra. Den gav stabilitet åt politiken.

Jag är betänksam inför ett borgerligt styre som är beroende av nya sotenäspartiet. Det är ett väldigt flexibelt parti, konstaterar Carl-Olof Haselberg (kds) och ler åt sin formulering.

V- och nyd-stöd

Vänsterpartiets Harald Andersson håller Bertil Abrahamsson som bästa kommunalråds-kandidaten. Lite oväntat är tongångarna likartade hos nykomlingarna i ny demokrati.

– Vi ser helst en övergång till borgerligt styre i Sotenäs och det räcker med ett kommunalråd. Abrahamssons

namn är inte helt fel, säger Tomas Åsehäll, kommunansvarig för ny demokrati.

Miljöpartiet satsar i sin tur på den konstellation som bjuder på det grönaste programmet i förhandlingarna efter valet.

Låter det rörigt? Det tycker även en politisk räv som Bertil Abrahamsson.

– Jag vill inte utesluta någon, men med nio partier blir det allt svårare att få fram regeringsdugliga majoriteter. Det är å andra sidan allt viktigare att en kommun kan drivas effektivt.

Lars Johansson



– Koalitionen mellan centern och socialdemokraterna återgav Sotenäs stadgan, anser kommunalrådet Bertil Abrahamsson.

Bohusläningen

91-09-03.

Valet i Sotenäs

S avgör om centerrådet sitter kvar

KUNGSHAMN: Centermannen Bertil Abrahamssons politiska framtid hänger på socialdemokraterna.

Väljer de att gå i opposition efter söndagens valskräll? Sådana stämningar finns i s-leden.

En fortsatt röd-grön koalition utlovas annars med stöd av kds och vänsterpartiet, vilket ger majoritet.

Eftervalsdebatten i Sotenäs kan bli en thriller. Det är inte en självklarhet att centern och socialdemokraterna fortsätter att regera kommunen.

Centerns Bertil Abrahamsson, landets mesta kommunalråd med 24 tjänsteår, noterar i valet en ny personlig framgång.

Hans lista får hela 452 av centerns 769 röster. Partiet håller ställningarna i Sotenäs trots raset på riksplanet.

Nya sotenäspartiets ihärdiga försök att misstänkliggöra både mig och centern i valrörelsen misslyckades, säger Abrahamsson nött.

Sotenäs nya fullmäktige

KUNGSHAMN: Enligt de preliminära röstetalen i Sotenäs får nya fullmäktige följande utseende:

Moderaterna (7 mandat): Nils Olsson, Mats Abrahamsson, Gunnar Rödström, Jan Brügge, Ingemar Syversen, Kurt-Lennart Alexandersson och Marié Andersson.

Centern (5): Bertil Abrahamsson, Maja Karlsson, Gösta Nygren, Nils Bohlin och Gunnel Moberg.

Folkpartiet (5): Tage Hartvigsson, Leif Johansson, Gunilla Stenman, Barbro Eriksson och Urban Larsson.

Kds (2): Carl-Olof Hasselberg och Lars Sewerinsson.

Han känner sig styrkt av valresultatet och fortsätter gärna i ytterligare tre år som kommunalråd.

Det är också möjligt under förutsättning att koalitionen med socialdemokraterna består och att den kan påräkna fortsatt stöd från kds och vänsterpartiet.

En sådan gruppering får 22 av de 41 mandaten i fullmäktige och därmed egen majoritet.

Personligen kan jag tänka mig den lösningen. En ytterligare breddning vore i och för sig önskvärd. Men partiets ställning i "regeringsfrågan" formas först nästa vecka, säger Abrahamsson.

Kds och vänsterpartiet ställer upp för en röd-grön koalition:

– Av två onda ting väljer jag det minst onda. Jag är redo att ge den sittande regimen mitt stöd, säger Harald Andersson (v).

Jag ser spontant ingen annan möjlig konstellation. Under den gångna valperioden har s-c-styret fungerat ganska bra. Men vi i kds vill ha bättre insyn i fortsättningen,

Socialdemokraterna (14): Jan-Olof Larsson, Karl-Werner Bengtsson, Majbritt Havik, Rolf Mattsson, Gerd Emanuelsson, Axel Henriksson, Kent Javette, Britt-Marie Knutsson, Kjell Andersson, Gösta Nygren, Per-Sten Kristiansson, Tony Åkesson, Harald Finn, Eva-Britt Hansson.

Vänsterpartiet (1): Harald Andersson.

Miljöpartiet (1): Per Lager.
Nya sotenäspartiet (5): Karl-Åke Johansson, Gunnar Larsson, Nils Hagbert, Elon Jonsson och Lennart Johansson.

Ny demokrati (1): Sannolikt Anders Rössel.



Bertil Abrahamsson (c) gör åter ett bra val. Men framtiden för kommunalrådet i Sotenäs hänger på att socialdemokraterna vill fortsätta regeringssamarbetet. Foto: Ronny B Nilsson.

fastslår Carl-Olof Hasselberg (kds).

Socialdemokraterna är den svaga länken i koalitionen efter den svidande valförlusten. Partiet backar hela tre mandat.

S kliver av?

Väljarna har talat om att de inte vill ha oss. Frågan är om vi inte bör respektera det utslaget och kliva av. Ny kalabalik väntar i så fall i kommunen, men det vill sotenäsborna tydligen ha, säger Jan-Olof Larsson bittert.

Han är ordförande i Sotenäs arbetarekommun, vars valanalys blir avgörande för den röd-gröna koalitionen framtid.

Mycket talar för att samhällsansvaret går före partitaktiken. Då sitter Rolf Mattsson (s) kvar som kommunalråd tillsammans med Bertil Abrahamsson.

De drygt 2 000 väljare som lade sin röst på oss förväntar sig att socialdemokraterna tar sitt ansvar och försöker påverka den praktiska politiken i ledande position, tror Mattsson.

Alternativet är svårt att skönja. En rent borgerlig lösning kräver samverkan med nya sotenäspartiet, vilket främst centern motsätter sig.

I ett borgerligt betonat styre skulle Bertil Abrahamsson inte bli lagledare. Där tar Nils Olsson (m) täten.

Lars Johansson

Sotenäs

Parti	mandat
	1991 1988
Moderaterna	7 (5)
Centern	5 (5)
Folkpartiet	5 (6)
Socialdemokraterna	14 (17)
Vänsterpartiet	1 (1)
Miljöpartiet	1 (1)
Kristdemokraterna	2 (1)
Ny demokrati	1 (-)
Nya sotenäspartiet	5 (5)

Lönelyft eller inte för kommunalråd i Sotenäs?

Lyselits-
posten
92-11-06

Moderat säger nej

Moderaterna i Sotenäs kommer inte att ställa sig bakom några omotiverade lönehöjningar för kommunalrådet Bertil Abrahamsson (c). Det klargör partiets ledare Nils Olsson.

— Slopa ett kommunalråd, eftersom nuvaran-

Moderaten Nils Olsson sitter med i den grupp av ledande politiker som nu diskuterar den känsliga frågan om lönehöjning för det centerpartistiska kommunalrådet Bertil Abrahamsson för att han skall få förbättrade pensionsvillkor.

Det var i måndags som vi berättade om de mörklagda diskussionerna om kommunalrådslönen, diskussioner som skett i största hemlighet.

”Finns andra vägar att gå”

Moderaten Nils Olsson är sparsam i sina kommentarer kring diskussionen om betraktas som ytterst känslig. Han har tidigare uttalat att kommunens antämla borde förbereda sig för lönesänkningar, allt för att rädda jobben. Nu kommer han att få ta ställning till en löneökning. Men då på kommunal toppnivå.

— Någon löneförhöjning rätt upp och ned blir det inte frågan om, säger han kort idag.

Vad moderaterna i detalj kommer att säga i slutdiskussionerna vill han inte närmare gå in på, bara att han inte kommer att gå ned på en reell löneförhöjning.

— Det finns andra vägar att gå, och vi har lagt ett förslag, säger han utan att precisera sig.

Han, liksom alla andra politiker och tjänstemän, som diskuterat den ”heta potatisen” hade helst sett att diskussionen hade fått

fortsätta ostört. Det är socialdemokraterna, centern, folkpartiet, nya sotenäspartiet och moderaterna som tillsammans med kanslichefen och personalchefen diskuterat frågan efter fullmäktiges oktobermöte.

Ett kommunalråd ger bra lön

Nils Olsson anser att kommunalrådslönerna i Sotenäs i förhållande till jämförbara kommuner ligger lågt.

Han, och hans partikamrater, har tidigare klargjort att ett kommunalråd vore tillräckligt. Genom att slopa ett kommunalråd kunde kapital överföras till en tjänst.

— Dessutom går det ineffektivitet i det hela. Idag sysslar båda kommunalråden med ibland samma sak, det hade räckt med en tjänst. Ett kommunalråd som jobbar bra och sköter sin uppgift skall givetvis ha en bra lön, anser Nils Olsson.

Bakgrunden till lönediskussionen i Sotenäs är den att kommunalrådet Bertil Abrahamsson under flera års tid hävdade att han blivit åsidosatt i lönediskussionerna. Löneökningarna de två senaste åren har frusit inne.

— Under senare tid har jag blivit undanskuffad varje år. Problemet har bara sopats under mattan, sa han tidigare i veckan.

Han tycker inte att han agerar omoraliskt genom att be om mer pengar i löne-

de system med två kommunalråd ofta leder till ineffektivitet. Därigenom kan kapital frigöras och på så sätt kunde en förhållandevis rimlig lön utgå för jobbet som kommunalråd, menar han.

kuvertet. Däremot anser han sig omoraliskt behandlat.

Men nu säger alltså moderaterna nej till kommunalrådslönehöjningen. Vilken ståndpunkt övriga partier har återstår att se. Både socialdemokraterna och centern, vars partivänner innehar de båda kommunalrådsposterna, vägrar ta bladet ifrån munnen. Fullständig tystnad råder.

Mot partiets politik

— Vilket ställningstagande jag och mitt parti tagit vill jag inte diskutera i detalj. Men någon höjning

utan särskild anledning kan jag inte tänka mig. Det står inte rimlighet med de tankar vi har i vårt parti.

Nils Olsson uppger att någon reell lönehöjning inte kommer att sanktioneras av moderaterna.

Är det ett beslut som grundar sig i tidigare uttalanden om sänkta löner för kommunanställda för att rädda jobben?

— Många skulle nog undra vad vi moderater egentligen står för om vi skulle acceptera en lönehöjning helt omotiverat. Det strider mot partiets politik.

Anders Thorén

Bokstämningen 92-11-06

Sotenäs välkomnar nytt regionförbund

KUNGSHAMN:

— Den nuvarande län-

Sotenäs vill på sikt ha direktvalda regionfullmäktige, som övertar ansvaret

Ny strid om antalet råd i Sotenäs

KUNGSHAMN: Ny strid väntar om antalet kommunalråd i Sotenäs.

Oppositionen laddar för kritik mot det nuvarande politiska dubbelkommandot. Ett råd räcker särskilt i dessa spartider – så lyder budskapet.

Socialdemokraterna och centern styr Sotenäs i en koalition som även brukar få politiskt stöd av kds och vänsterpartiet.

Samarbetet inleddes efter valet 1988, då centerpartiets Bertil Abrahamsson fick sällskap av socialdemokraten Rolf Mattsson på kommunalkontoret i Kungshamn.

Två kommunalråd i lilla Sotenäs är ett för mycket. Det hävdade moderaterna, folkpartiet och nya sotenäspartiet redan 1988. Nu blir det en repris på den debatten.

Stora nedskärningar

Orsakerna är flera:

- Omfattande besparingar görs i kommunens förvaltningar. I det läget riktas blickarna även mot den politiska ledningen.

- Från flera håll föreslås frysta eller rent av sänkta arvoden samt slopad reseersättning för de förtroendevalda.

- Lönelöft har aktualiserats för kommunalråden för att trygga en rimlig pension för Bertil Abrahamsson efter nästa val.

Sammantaget bäddar detta för en ny politisk strid om antalet kommunalråd. Oppositionen upprepar sin kritik mot dubblingen i kommunledningen.

Ökad tyngd

– Våra sakliga invändningar fick ökad tyngd i och med

att den kommunala organisationen gjordes om efter valet 1991. Nämnderna har fått en starkare ställning och arbetar självständigt inom angivna ramar. Därmed krävs absolut inte mer än ett kommunalråd i Sotenäs, hävdar Nils Olsson (m).

Han menar att de båda kommunalråden dubbelarbetar i dag.

– De måste hålla varandra informerade, vilket leder till viss ineffektivitet. Jag är också rädd för att kommunalråden arbetar alltför mycket som tjänstemän. De går för djupt i detaljerna i stället för att tackla de övergripande frågorna.

Med ett enda kommunalråd blir det enligt moderaterna dessutom lättare att svälja en lönehöjning.

Inte för hög lön

– Jag tycker inte att lönen är hög i dag. Däremot är kommunens totala kostnad för kommunalråden för hög, säger Nils Olsson.

Leif Johansson (fp) för ett likartat resonemang:

– När alla verksamheter i kommunen åläggs sparbering, är det inte konstigt att den politiska ledningsorganisationen orsakar debatt. Vi håller fast vid att Sotenäs klarar sig gott och väl med ett kommunalråd.

■ Talar inte just de stora omställningarna inom kommunen för att ledningen bör vara stark?

– Inte alls. Omprövningen sker ute i partierna. En politiker på heltid är nog för att hålla samman kommunen, svarar Leif Johansson.

Lars Johansson

Känslig fråga ut bland partierna

Lysleids-Posten 93-03-11

Ny politisk vända om kommunalrådslönerna

Det blev inget beslut om kommunalrådslönerna i Sotenäs när ledningsutskottet sammanträdde igår eftermiddag. Frågan kommer nu att ta en ny vända för överläggningar på partiplanet.

I december väntas kommunfullmäktige fatta beslut om de påslag som kommunalrådet Bertil Abrahamsson begär.

Striden står om de båda kommunalråden Bertil Abrahamssons (c) och Rolf Mattssons (s) löner som idag ligger förhållandevis lågt jämfört med många andra jämförbara kommuner. Abrahamsson, som anlitat advokathjälp, kräver bland annat retroaktiv ersättning för uteblivna lönehöjningar under en treårsperiod. Den känsliga lönefrågan hamnade i går på ledningsutskottets bord.

Och inte helt oväntat valde kommunstyrelsens ledningsutskott att föra ut frågan bland partierna innan ett avgörande beslut kan tas i frågan som mycket väl kan mynna ut i en het politiskt strid.

Diskussionen om kommunalrådslönerna är på inget sätt ny. Redan för ett år sedan fördes överläggningar på partiplanet om samma spörsmål som nu kommer att diskuteras.

Den gången fanns djupa meningskiljaktigheter i lönefrågan bland partierna, och något egentligt beslut kunde heller inte tas. Frågan sköts på framtiden, eller rättare sagt sopades under mattan.

— Lönefrågan har nonchalerats, ingen har velat agera, säger Bertil Abrahamsson besviket.

Diskriminerad

Det har nu fått omedelbara konsekvenser. Häromdagen klaggjorde kommunalrådet, och tillika kommunstyrelsens ordförande, Bertil Abrahamsson att han tagit advokat till hjälp för att få ut den retroaktiva lönefetersläpningen som han anser sig ha rätt till.

Han känner sig i dag diskriminerad av den behandling som han fått efter 26 års tjänst i kommunen.

— Ingångna avtal ska följas, och det har inte gjorts, hävdar han.

När Bertil Abrahamsson och då nyttillträdde kommunalrådet, Rolf Mattsson 1989 tog sig an mandatperioden lovades båda en löneutveckling som skulle följa kommunchefens lön.

Men så blev det inte.

Redan ett år senare frysades de båda kommunalrådets löner medan tjänstemännen, inklusive kommunchefen fick påökt. Samma visa upprepade sig året därpå.

— Det uppfattar jag som en ren lönesänkning — ja, rent av diskriminerande, säger Abrahamsson.

Han menar att det är fel

att bryta det avtal som en gång upprättats då både han och Rolf Mattsson utlovades att deras löner skulle följa kommunchefens.

Under fyra års tid har Bertil Abrahamsson fått ett lönepåslag med 1 436 kronor och tjänar i dag 21 436 kr. Det största påslaget med tusenlappen jämt fick han 1992. Resterande del gör ökningen från i år.

Nu handlar det i första hand om retroaktiv ersättning då lönerna frysades. Enligt kommunchefen, Lars-Erik Knutsson, handlar det i storleksordningen om 3 000 kronor i månaden plus ränta under en treårsperiod.

"Förnuftet måste segra"

Debatten och diskussionen om de båda kommunalrådets löner kommer sannolikt att bli en het potatis för politikerna. För många upplevs också frågan som ytterst känslig. Inte minst för Bertil Abrahamsson själv.

— Jag är rädd för att många uppfattar den här historien som ett försök från min sida att få en oskäligt hög ersättning för det jobb man utför. Men det handlar istället om rätten till den ersättning som jag en gång utlovats.

— Det kan inte vara rätt att den som suttit nästan längst som kommunalråd i landet ska ha sämst betalt. Förnuftet måste segra någon gång.

Efter det politiska beslutet för tre år sedan att frysa kommunalrådslönerna baseras idag de båda kommunalrådets löner på fyra förvaltningschefer, inkomst

— Jag är beredd att gå till domstol för att få saken prövad om det blir avslag på min begäran, säger han. Någon slags rättvisa måste det trots allt finnas.

Bakom beslutet att föra ut diskussion på nytt på det politiska planet fattades i tisdags eftermiddag av tre personer; Nils Olsson (m), Leif Johansson (fp) och Reine Karlsson (s). Frågan är nu om det den här gången kan komma ett beslut.

— Jag kan i dag inte säga vad som händer, om det blir en kompromiss eller ett avslag. Frågan måste diskuteras först, säger Nils Olsson (m).

Han skyller i dag den uppkomna situationen på den politiska majoriteten som han anser skapat den olustiga frågan.

När politikerna nu tvingas agera i frågan handlar det om två saker; dels den tunga juridiska biten, och dels den minst lika tunga moraliska frågeställningen.

Senast den 16 december ska kommunfullmäktige ha avgjort frågan om inte kommunstyrelsen dessförinnan bestämt sig.

Anders Thorén

Kommunalrådets lönekrav bordlagt

KUNGSHAMN: Kommunalrådet Bertil Abrahamssons (c) propå om högre lön fick inget svar av ledningsutskottet i går.

Man beslöt att bordlägga frågan med hänvisning till att frågan var ny för ledamöterna.

Sotenässets "grand old man" på kommunalrådsposten i Sotenäs har begärt att få ut den löneökning som han anser att kommunen har hållit inne sedan 1989. Fram till dess var hans ersättning knuten till kanslichefens löneutveckling. Kommunalrådslönen skulle vara lika hög som kanslichefens.

Han menar också att det behövs klara regler för kommunalrådets löneutveckling. Det nuvarande systemet saknar

sådana, menar han.

Men av besparingsskäl frystes politikerlönerna, vilket enligt Abrahamsson gjort att han har förlorat 3 500 kronor i månaden. Det vill han nu ha ut retroaktivt och tog hjälp av en advokat.

Smälta information

I går skulle politikerna i kommunstyrelsens ledningsutskott diskutera kommunalrådets skrivelse, men frågan bordlades.

- Vi får smälta den här informationen vi fått. Det kom ju lite abrupt, säger Nils Olsson (m) som tog över ordförandeklubban under punkten då de båda kommunalråden hade lämnat mötet.

Enligt Nils Olsson kommer ledningsutskottet förmodligen att ta upp frågan på ett extra möte. Ledamöterna vill dessförinnan höra sig för med sina partier för att pejla stämningarna kring kommunalrådslönerna.

Advokathjälp *Kommun - Aktuellt* mot fryst arvode

Två gånger frystes arvodet för kommunalrådet Bertil Abrahamsson (c) i Sotenäs. Sedan fick han nog och gick till advokat för att kräva kommunen på pengar.

Men kommunen anser sig ha full frihet att bestämma arvodet så länge det inte rör sig om en retroaktiv sänkning.

Efter 26 år som kommunalråd och kommunstyrelsens ordförande känner sig Bertil Abrahamsson kränkt. 1984 fick kommunalrådet i Sotenäs rätt till lika högt arvode som kanslichefens lön.

Efter två frysningar, 1990 och 1991, har nu Bertil Abrahamsson 21 400 kronor i månaden medan kanslichefen höjt till 26 000.

KA:s sammanställning av kommunalrådsarvodena, som görs i början av varje mandatperiod, visar att de som i likhet med Abrahamsson suttit länge på sin post tjänar i genomsnitt 25 800 kronor.

– Även som politiker måste man veta hur mycket man får ut. Man kan inte bara bli lurad in i jobbet, säger Bertil Abrahamsson och vill ha en uppräknings som inte utgår från det frysta arvodet

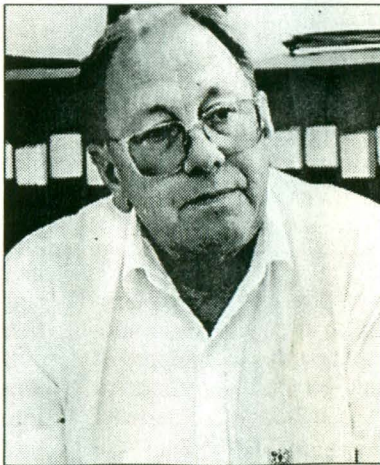

Bertil Abrahamsson (c) går till advokat för att få sitt kommunalrådsarvode höjt.

FOTO: RONNY B NILSSON

utan från vad han annars skulle ha haft.

Men förbundsjurist **Håkan Torngren**, som assisterar kommunen, betonar att fullmäktige har full frihet att bestämma arvodet för de förtroendevalda.

Inget hindrar dem heller från att ändra principer under gällande mandatperiod.

I de tidigare fall från 50- och 60- talen som Abrahamssons advokat hänvisar till har kommu-

nerna förlorat tvisterna eftersom man genomfört en retroaktiv sänkning. I Sotenäs fall handlar det om en frysning för framtiden.

TRÅKIG

– Det är en mycket tråkig situation. Abrahamsson känner sig felbehandlad. Problemet för oss är inte att han har för högt arvode utan att kommunen har för höga kommunalrådskostnader eftersom vi fick ytterligare en heltidspolitiker från 1989, säger **Nils Olsson** (m) i personalutskottet.

Utskottet kommer att behandla ärendet igen om några veckor. Bli det ingen frivillig uppgörelse mellan kommunen och Bertil Abrahamsson så är hans enda möjlighet att stämma Sotenäs inför tingsrätten.

Tomas Augustsson

Stämmer kommunen för att få högre lön

Av PEPPE ALFIERO

Kommunalrådet Bertil Abrahamsson i Sotenäs vill ha mer betalt.

Men kollegerna vägrar öppna plånboken. Nu stämmer kommunalrådet sin egen kommun.

Striden i den lilla västkustkommunen började i höstas. Bertil Abrahamsson (c) bad en advokat om hjälp för att få högre arvode.

Han har varit ledamot i kommunstyrelsen i snart 30 år och kommunalråd i 21 år. Därmed är han den som styrt en kommun längst i Sverige – men han har ett av de lägsta arvoden.

Förklaringen är att två gånger sedan 1990 har politikerna i den egna kommunen beslutat frysa hans arvode. Därför har han i dag omkring 22 000 kronor i månaden.

Samma lön som kanslichefen

I många år skulle kommunalrådet i Sotenäs ha lika hög ersättning som kanslichefen, kommunens högste tjänsteman. Han har inte drabbats av några lönestopp och uppges ha 26 000 kronor i dag. Därmed får han alltså fyra tuse-lappar mer i lönekuvertet än kommunalrådet.

Det gör Bertil Abrahamsson mycket arg. Han upprörs också när han jämför sitt arvode

med kollegerna i grannkommunerna.

– Jag har cirka 5 000 kronor i månaden mindre än de, hävdar han.

Dessutom oroas Bertil Abrahamsson för sin pension. Storleken på de sista årens arvode är nämligen avgörande för hur hög hans pension ska bli.

Besviken och lite bitter

Nu kräver han ungefär 110 000 kronor i uteblivna arvoden för perioden 1990–1993. Dessutom vill han i fortsättningen ha lika mycket i lönekuvertet som kanslichefen.

– Det är klart att jag är besviken och lite bitter. Jag trodde inte jag skulle bli behandlad så här efter alla år, säger Bertil Abrahamsson.

När politikerna i majoritetspartierna insåg att han menade allvar erbjöd de honom 48 000 kronor retroaktivt – ungefär 1 500 kronor mer varje månad. Bertil Abrahamsson tackade nej. Sedan dess har ingenting hänt.

Nu har han tröttnat och

drar sin egen kommun inför rätta.

– Vi stämmer kommunen inom kort. Jag är förvånad att vi behöver göra det. Kommunen har haft tid på sig, men jag får inga klara besked, säger advokat Ulf Skorup.

Bertil Abrahamsson är förstås inte glad.

– Men vad ska jag göra? Här undviker de frågan, menar han.

”Ska inte ha mer pengar”

Oppositionsledaren Hans Olsson (m) vet inte varför kommunalrådet inte fått något svar.

– Men jag tycker inte att han ska ha mer pengar.

Han påpekar att Sotenäs numera har två kommunalråd och tycker att kostnaden för dem är för hög.

– Abrahamsson måste ha fått mindre att göra sedan vi fick två kommunalråd. Då ska han inte kräva mer betalt, anser Hans Olsson.

– Lögn, jag har precis samma arbetsuppgifter som förr.

Han har beslutat att arvodesstriden blir hans sista i Sotenäs.

– Jag fortsätter inte som kommunalråd efter valet. Jag börjar bli gammal. Jag är inte heller inspirerad efter den här historien.

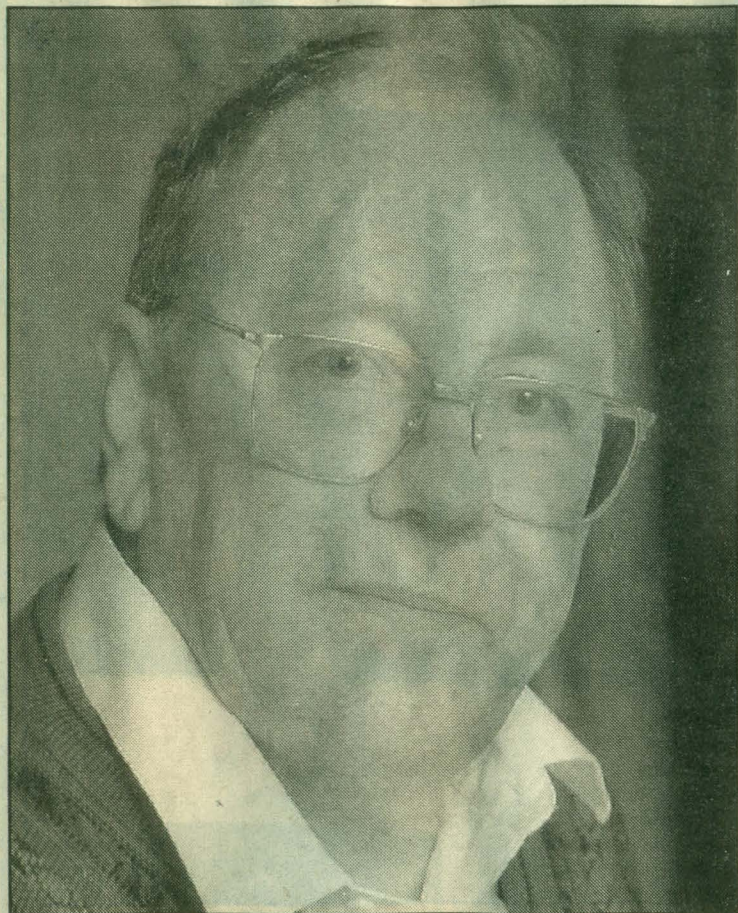

– Jag har omkring 5 000 kronor mindre i arvode än kollegerna i grannkommunerna, hävdar kommunalrådet i Sotenäs, Bertil Abrahamsson. Nu stämmer han sin egen kommun inför rätta.
Foto: PETER WIDING

Domstol får avgöra kommunalråds lön

Sotenäs kommunalråd Bertil Abrahamsson (c) går nu till tingsrätten för att få högre lön och få ut de 120 000 kronor han känner sig lurad på av kommunen.

Efter 27 år som ordförande i kommunstyrelsen har 63-årige Bertil Abrahamsson en månadslön på 21 436 kronor. Han tycker att han åtminstone bör tjäna lika mycket som kanslichefen - 25 200 kronor.

- Det är inte roligt att bli behandlad på detta sätt när man kämpat så länge. Då ska man inte behöva trakasseras, utan istället kunna ha normala förhållanden till sin kommun, säger han.

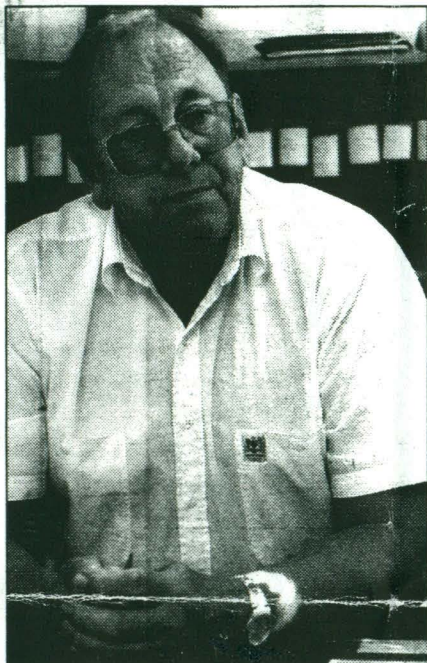

I dagarna lämnar Bertil Abrahamsson in stämningsansökan mot Sotenäs kommun hos Uddevalla tingsrätt.

Motpart i domstolen blir Sotenäs kommun, företrädd av Kommunförbundet.

Bertil Abrahamsson konstaterar:

- Det är första gången en kommun prövas så här. Och jag hoppas att en civilrätt även anser att ett kommunalråd har rättigheter.

1989 hade kommunalrådet och kanslichefen samma lön. Sedan frystes Bertil Abrahamssons lön 1990 och 1991. Orsaken uppger han bittert vara "avundsjuka" och "fortsatt diskriminering." Därför tar han nu advokat Ulf Skorup i Stockholm till hjälp.

- Kommunen avvisar kraven, uppger kommunchefen Lars-Erik Knutsson efter resultatlösa förhandlingar.

BÖR SITTA KVAR

Bertil Abrahamsson tänker inte lämna politiken. Han står som första namn på centerns lista inför höstens val.

Folkpartiet uppmanar nu Bertil Abrahamsson att avgå eller avblåsa striden med kommunen. Vid sitt gruppmöte denna vecka kommer folkpartiet att diskutera en eventuell ny markering, säger Björn Hartvigsson (fp).

Kommunfullmäktiges gruppleddare Nils Olsson (m) "beklagat att det gått så här långt".

Hur ser partimedlemmarna i centern på att Bertil Abrahamsson nu går till tingsrätten med sina löneanspråk?

- Vi tycker inte om det, säger Maja Carlsson (c). Men hon tycker inte att Bertil Abrahamsson ska avgå.

- Han bör få sitta kvar perioden ut.

Maja Carlsson efterlyser enhetliga regler.

- Det skulle vara bra om man hade raka linjer över hela landet. Nu är det så godtyckligt. Egentligen gör ju alla kommunalråd samma jobb om de arbetar heltid.

Margaretha Carlswärd J-so

FOTO: RONNY NILSSON

Bohuslän
M-stämman
Olyckligt
höja skatt

MÖLNDAL: Moderat samlingspartiet fortsätter oförtrutet sin kamp mot höjd skatt i Bohuslän stinginget. Vid Bohusdistriktets förbundsstämma Mölndal i helgen antog ett uttalande där det slås fast att den skattehöjningen som de övriga borgerliga

Minskat bostadsbehov gör byggandet riskfyllt

KUNGSHAMN: Med nya bostadsområden i strandnära lägen har Sotenäs tryggt befolkningstillväxten på 80-talet.

Nu blir kön av bostads-sökande allt luftigare. Kommunen tvingas till nya grepp för att inte tappa styrfart.

Därför erbjuds kunskapsföretag attraktiva områden. Fin miljö ska locka ägarna att både bo och arbeta i Sotenäs.

Bertil Lekting, VD i Sotenäs bostadsstiftelse, är motorn när Sotenäs expanderar. Han utnyttjar skärgårdens möjligheter och bygger bostäder som lockar även till långväga pendling.

Men nu börjar motorn hacka. För varje bostadsprojekt Lekting startar, krävs ingående analyser. Finns efterfrågan? Löper vi risk för tomma lägenheter?

Ett sådant beslut tas tre dagar efter valet: Ska stiftelsen skrinlägga etapp 2 på 65 lägenheter i senaste utbyggnadsfasen på Väjern?

Stiltje i våras

– Efter total stiltje på bostadsmarknaden före semestern spårar vi åter ökad efterfrågan. Det lutar åt byggstart, men jag vill inte låsa mig än, säger Bertil Lekting.

I 200 personer köar visserligen för bostad i Sotenäs – men den siffran tar inte bostadsstiftelsen på allvar.

– 250 är en mer realistisk kö. Kanske är 100 i akut behov av bostad. Ökade boendekostnader och konjunktursvackan får folk att tveka, kommenterar Lekting.

Det här diskuteras knap-

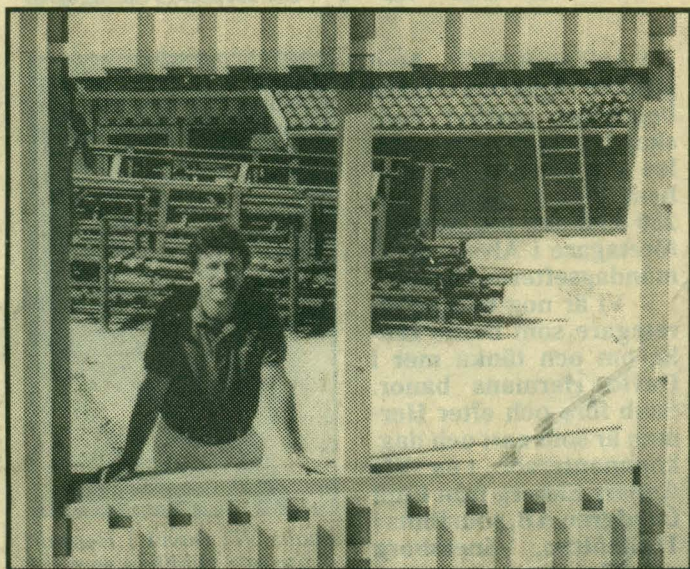

– Före semestern var det stiltje, men nu rör bostadsmarknaden på sig igen, konstaterar Bertil Lekting, som funderar på om andra etappen i det här projektet på Väjern ska startas. Foto: Ronny B Nilsson.

past alls inför valet trots att Sotenäs framtid ligger i vågskålen. Kommunen behöver fler invånare och helst också nya jobb för att klara ekonomin.

Kommunalrådet Rolf Mattsson (s) vill vara optimist:

– Det finns ingen anledning att deppa. Människor vill alljämt flytta till Sotenäs. Jag är visst vaksam, men tror inte att några byggplaner behöver läggas på is.

M-varning

Nils Olsson (m) är försiktigare:

– Vi måste vara beredda att bromsa in snabbt. Sotenäs stora arbetsgivare – Abba och kommunen – ger inte fler jobb framöver, snarare tvärtom. Tomma lägenheter är ett otyg.

Mattsson, Olsson och cen-

terrådet Bertil Abrahamsson tar samma grepp när nya lösningar nu krävs för att säkra tillväxten.

De hoppas att konsultföretag och andra kunskapsföretag med ny kommunikationsteknik kan skötas från klipporna i Sotenäs. Ögården vid Väjern och Uddenområdet i Hunnebostrand nämns som tänkbara gräddhyllor för företagarebyar.

Den politiken är dock inte oomstridd. Vänsterpartiet kräver i sitt valprogram att stora lyxlägenheter på bergen stoppas.

– Bergen är en del av vår bohuslänska natur, förklarar Harald Andersson (v) som säger blankt nej till Piggebergsprojektet i Kungshamn av det skälet.

Lars Johansson

Boluslåningen 91-09-03.

Ser över beståndet

Sotenäs säljer ut bostadshus

KUNGSHAMN: Udda kommunala bostadshus i Sotenäs bjuds ut på marknaden. En arbetsgrupp ska förbereda försäljningen.

Även lägenheter i det kommunala bolaget Sotenäsbostäder AB kan hamna på säljlistan – t ex om de boende vill göra affär.

Kommunledningen har redan tidigare bestämt att det kommunala fastighetsbeståndet ska ses över. Hus som inte naturligt hör hemma i verksamheten ska säljas.

Moderaterna vill gå ännu längre och efterlyser en arbetsgrupp som ser över möjligheterna att privatisera en större del av det kommunala bostadsbeståndet.

Enhälligt beslut

Den gruppen tillsätts nu efter beslut i kommunstyrelsens ledningsutskott. Tre ledamöter från tekniska utskottet och två från styrelsen i Sotenäsbostäder AB ska ingå.

Ledningsutskottets beslut var enhälligt. Utskottet hade för övrigt av en slump socialdemokratisk majoritet, när den nya arbetsgruppen fick klartecken.

Främst udda hus

Kommunalsrådet Rolf Mattsson (s) varnar dock för långtgående slutsatser:

– Gruppen ska syna möjligheterna att sälja bostadshus som ägs direkt av kommunen. Vi har ett flertal fastigheter som av olika skäl hamnat i vår ägo men som säkert sköts bättre av andra



Kommunalsrådet Rolf Mattsson (s) vill främst sälja ut udda hus som ägs direkt av kommunen.

Dit hör t ex bostadshusen vid Dale vattenverk, kommunalhuset i Hunnebostrand samt flera lärarbostäder.

– Genom att sälja sådana fastigheter undviker kommunen dryga kostnader för drift och underhåll, påpekar kommunalsrådet.

Bostadsrätter

Enligt Mattsson är beståndet i Sotenäsbostäder AB däremot inte till salu. Han svävar dock något på målet:

– Vårt bostadsbolag har tidigare avyttrat enskilda fastigheter som inte bedömts som intressanta. Senast såldes två bostadshus på Smögen. Fler sådana affärer kan inte uteslutas.

– Sotenäsbostäder AB har också enligt den nya bostadsordningen rätt att bygga

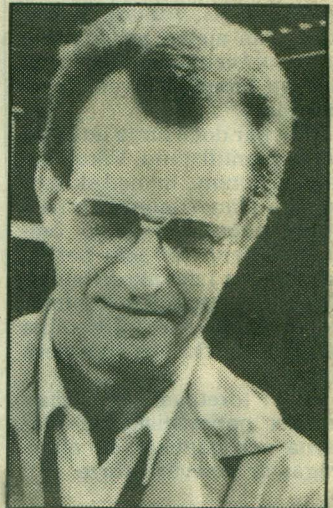

Moderatledaren Nils Olsson vill även erbjuda hyresgästerna i Sotenäsbyggen AB att göra affär.

bostadsrätter. Därmed medverkar kommunen till en privatisering i viss mening, summerar han.

Erbjud de boende!

Oppositionsledaren Nils Olsson (m) hoppas emellertid på mer resoluta tag:

– Jag förväntar mig att arbetsgruppen gör en total genomgång av bostadsbolagets bestånd. I den mån hyresgästerna vill köpa fastigheterna ska vi ställa upp. Inresset bland de boende får avgöra om det blir några affärer.

■ Men är det rätt tid att sälja i dag?

– Priserna kanske inte är så höga just nu – men då gör ju de boende en bra affär, svarar Nils Olsson.

Lars Johansson

Stödde moderatförslag

S-rådet fick bakläxa

KUNGSHAMN: En revolt i s-leden tvingade kommunalrådet Rolf Mattsson till reträtt när det gäller utförsäljning av kommunala fastigheter.

Vid gårdagens fullmäktige sökte socialdemokraterna förgäves stoppa den grupp som ska förbereda privatiseringen.

Två moderater motionerade om en arbetsgrupp som ska studera möjligheterna att sälja kommunala fastigheter och lägenheter i Sotenäs bostadsbolag.

Motionen fick både ledningsutskottets och kommunstyrelsens sanktion. Ledamöter från tekniska utskottet och bostadsbolagets styrelse föreslogs som ledamöter i gruppen.

Inför avgörande beslut om m-motionen vid torsdagskvällens möte med kommunfullmäktige hoppade socialdemokraterna emel-

lertid av den uppgörelsen.

I kulisserna hade s-rådet Rolf Mattsson fått bakläxa av den egna fullmäktige-gruppen. Han hade varit alltför välvillig mot de moderata privatiseringsappellerna.

Mattsson deklarerade visserligen i Bohusläningen/Dals Dagblad att lägenheter-na i Sotenäs Bostadsbyggen inte var till salu. I och med att bostadsbolagets styrelseledamöter engagerades i den nya arbetsgruppen skapades ändå oklarhet på den punkten.

Socialdemokraterna Majbritt Havik och Kent Javette levererade argumenten mot moderaternas förslag i fullmäktigedebatten.

Svaga drabbas

Båda betonade att bostadsmarknaden bör präglas av mångfald. I Sotenäs behövs även rena hyreslägenheter.

- Svaga grupper i samhället som unga och lågpen-sionärer har inte råd att kö-

pa sina lägenheter, hävdade Havik, medan Javette avfärdade arbetsgruppen som onödig, eftersom tekniska utskottet redan har i uppdrag att se över kommunens fastighetsbestånd.

De borgerliga gjorde stort nummer av att socialdemokraterna svängt i frågan.

Valfrihet

- Låt de boende själva avgöra om de vill göra affär. Visst ska vi ha kvar hyreslägenheter, men ge först och främst våra invånare valfrihet, manade Nils Olsson (m).

Tage Hartvigsson (fp) instämde:

- Kommunens kapital lig-gert till stor del i fastigheter. Vi kan inte leva bara på höjda skatter. Det är inte fel att förbereda en utförsäljning även om det knappast är rätt tid att avsluta husaffärer just nu.

Arbetsgruppen tillsätts också eftersom socialdemokraterna bara fick vänsterpartiets stöd i voteringen.

Lars Johansson

Bohusläningen 92-03-20



– Vi ska behålla det kommunala bostadsbolaget ograverat. Det beskedet fick hyresgästombudsmannen Staffan Krook av kommunalrådet Bertil Abrahamsson (c) vid mötet i Kungshamn. Foto: Lasse Olsson.

Sotenäs- bostäder säljs ej ut

Bdms-
läningen
92-04-16

KUNGSHAMN: Det blir ingen utförsäljning av lägenheterna i kommunala Sotenäsbostäder AB. Det beskedet fick hyresgästerna vid en debatt i Kungshamn på onsdagskvällen. En klar majoritet i fullmäktige avvisar förslaget.

Hyresgästföreningen ställde partierna i Sotenäs mot väggen, sedan moderaterna fått gehör för en motion om att kommunalt ägda bostäder bör bjudas ut till i första hand hyresgästerna.

Nils Olsson (m) försvarade den tanken men fick stöd endast av Nils Hagbert (nsp).

– Det har aldrig varit tal om att sälja hela bostadsbolaget. Ingen hyresgäst ska heller tvingas köpa sin lägenhet. Menar vi något med den enskildes valfrihet ska möjligheten ändå finnas, tyckte Nils Olsson.

Bestämt nej

Kommunalråden Bertil Abrahamsson (c) och Rolf Mattsson (s) sade bestämt nej till en försäljning av bostadsbolaget. Enligt dem är lägenheterna inte till salu.

Även Leif Johansson (fp) hade invändningar:

– Visst ska kommunen vara positiv, om de boende själva önskar ombilda sin fastighet till bostadsrätter. Men bostadsbeståndet är nybyggt. Kommunen tjänar inga pengar på att sälja ut det.

Ingemar Månson (c), bostadsbolagets styrelseordförande, gjorde därefter följande markering:

– Jag har mandat to m 1994 att sköta bolaget. Under den tiden tänker jag inte medverka till att delar av lägenhetsbeståndet säljs. Min uppgift är att förvalta bostäderna bra. Vinsten ska komma hyresgästerna till del och får inte tas ut ur bolaget för att plöjas ned i den kommunala förvaltningen.

Valde hyresrätt

Einar Berndtsson, hyresgästföreningens ordförande, blev lugnad av den försäkringen:

– Bland de boende är intresset för att göra affär marginellt. De har redan gjort sitt val – de vill bo med hyresrätt.

Han fick applåder men också mothugg av en röst i leden:

– Jag skulle gärna köpa min lägenhet på Förålarne, men efter den här debatten inser jag att tillfället lär dröja, förklarade Marianne Larsson.

Nsp-sensation

Nils Hagbert svarade emellertid för kvällens sensation när han pressades om ett uttalande från partibrodern Karl-Åke Johansson i en fullmäktigedebatt 1991 om bostadsbolaget.

– Tyvärr tillhör han nya sotenäspartiet. Varken partiet eller jag ställer upp på vad han säger.

Lars Johansson

Besked till hyresgäster vid debatt

Kommunala bostäder i Sotenäs säljs inte ut



• Den kommunala bostadspolitiken i Sotenäs diskuterades vid ett möte i Folkets hus B-sal i går kväll, dit ett 40-tal hyresgäster och intresserade hade sökt sig. Panelen utgjordes av politiker och representanter från Sotenäsbostäder och Hyresgästföreningen. Det gjordes under kvällen en rad skarpa och kritiska inlägg.

Talade för valfrihet

Samtliga politiker talade sig varma för valfrihet inom boendet och att kommunen ska kunna erbjuda både hyres- och bostadsrätter och egna hem. Det gjorde också Nils Olsson (m) och pekade på utförsäljning som ett sätt att balansera mellan boendeformerna. Han kritiserade även det socialdemokratiska kommunalrådets tidigare inlägg.

— Rolf Mattsson är för att sälja där det inte passar kommunen att ha kvar bostaden. Först och främst borde väl kommunen tänka på invånarna, sade Nils Olsson.

rande i Hyresgästföreningen, menar att utförsäljning av kommunala bostäder har blivit en ideologisk fråga efter valet.

— Valfriheten finns redan. Folk väljer ju hur de vill bo när de flyttar in. Det är ett marginellt önskemål, att folk vill köpa sina hyresrätter, sade han.

Ordföranden i Sotenäsbostäder AB, Ingemar Månsson, lämnade klart besked till hyresgästerna.

— Så länge jag är ordförande, så ska bostadsbolaget inte jobba med utförsäljning. Min uppgift är att förvalt bostäderna bra och om det blir några pengar över så ska de komma hyresgästerna till del.

Stefan Holmner



• Bertil Lekting och Ingemar Månsson, vd respektive ordförande i Sotenäsbostäder AB kom med lugnande besked till oroade hyresgäster. — Ingen kommer att tvingas lämna sin lägenhet, på grund av försäljning, sade Lekting.

”Valfriheten finns”

Einar Berndtsson, ordfö-

Sotenäsbostäder AB:s lägenheter ska inte säljas ut.

Det kom fram vid en debatt i Kungshamns Folkets hus i går kväll, med representater för det kommunala bostadsbolaget, Hyresgästföreningen och de politiska partierna i panelen.

— Det känns skönt att höra att politikerna som är emot en utförsäljning är i majoritet, sade hyresgästernas förste ombudsman Einar Berndtsson.

Den kommunala bostadspolitiken i Sotenäs var ämne för diskussion under onsdagskvällen och ett 40-tal hyresgäster hade sökt sig till Folkets hus B-sal i Kungshamn.

Huvudfrågan som de ville ha svar på var: Skall kommunen sälja ut Sotenäsbostäder? En fråga som oroar många hyresgäster i Sotenäs, efter det att moderaterna förde fram ett förslag i den riktningen.

— Sotenäsbostäder AB ska inte säljas ut. Nej, tanken med vår motion är att bostadsbolaget ska vara berett att sälja lägenheter till dem som vill köpa, klargjorde Nils Olsson (m).

Mot försäljning

Motståndet mot utförsäljning visade sig vara starkt bland politikerna. Bara Nils Hagbert (nsp)

ställde sig bakom idén i det moderata förslaget. Han kastade dock ut en hake.

— Vi är för sent ute. Försäljningen borde ha startat för ett par år sedan. I dag stöttar jag inte förslaget, sade Hagbert och hänvisade till de låga priserna på bostadsmarknaden.

Nils Hagbert gjorde för övrigt ett anmärkningsvärt uttalande om sin partivän Karl-Åke Johansson i debattens slutrunda, när han ställdes till svars för ett inlägg i en fullmäktigedebatt om bostadsbolaget förra året.

— Han tillhör tyvärr nya sotenäspartiet. Men varken jag eller nsp ställer upp på vad han säger.

”Marginella förändringar”

Kommunalrådet Rolf



• Nils Olsson (m) förklarade att moderaterna inte vill sälja ut hela Sotenäsbostäder AB. Tanken i motionen är att den hyresgäst som vill ska få köpa sin lägenhet.

Mattsson (s) är en av motståndarna till utförsäljning.

— Jag har inte mött någon opinion bland hyresgäster som vill köpa sina lägenheter eller göra om dem till bostadsrätter. Rolf Mattsson kan bara tänka sig marginella förändringar, att kommunen säljer ut delar av beståndet som inte passar in. Det vill säga bostäder som inte är särskilt attraktiva.

Även Leif Johansson (fp) ställer bara upp på marginella förändringar och försäljning av enskilda objekt.

— Om en hyresgäst vill ombilda sin hyresrätt till en bostadsrätt så borde det vara tänkbart.

Det centerpartistiska kommunalrådet Bertil Abrahamsson gick på samma linje som de två föregående talarna. Han tillade dock som en upplysning att inga pengar från en eventuell vinst från försäljning i bostadsbolaget kan gå in i kommunens kassa. Det finns alltså ett formellt hinder för de intentioner som ligger i förslaget.



• En majoritet av sotenäspolitiker visade sig vara emot en utförsäljning av kommunalt ägda bostäder. Det moderata förslaget fick bara principiellt stöd av nya sotenäspartiet vid debattkvällen. Från vänster: Hyresgästföreningens ombudsman Staffan Krook, Bertil Abrahamsson (c), Rolf Mattsson (s), Leif Johansson (fp), Nils Olsson (m) och Nils Hagbert (nsp).

1991-06-03

STRÖMSTAD TANUM SOTENÄS LYSI

M säger nej till skolpengar

KUNGSHAMN:

– Skolan måste om-
disponera inom de egna ra-
marna för att klara in-
vesteringarna. Kommun-
en har inga reserver
att ta av, fastslår mode-
raterna i Sotenäs.

Kommunstyrelsens ma-
joritet vill anslå totalt fem
miljoner till ett nytt tillag-
ningskök samt en utbygg-
nad av matsalen vid Sote-
nässkolan i Kungshamn.

Dessutom viker kom-
munstyrelsen 300 000 för
provisoriska skollokaler i
norra delen av Sotenäs.

I båda fallen tvingas
kommunen nagga av det
egna kapitalet för att klara
finansieringen. Budgetme-
del finns inte reserverade i
tillräcklig omfattning.

När det gäller storsats-
ningen på Sotenässkolan
finns i dag 2,5 miljoner i
budgeten. 500 000 tas i för-

skott av budgetmedel för
1992. Resten – två miljoner
– får kommunledningen
skjuta till.

”Lättsinnigt”

Moderaterna betraktar
det som en lättsinnig poli-
tik och säger nej till extra-
pengar ur det egna kapi-
talet.

– Skolstyrelsen redovi-
sar ett överskott från förra
året på nära tre miljoner
och bör omdisponera inom
de egna ramarna för att
klara de aktuella investe-
ringarna, säger Nils Ols-
son (m).

Han påminner om att
fullmäktige anbefallt stör-
sta respekt för budgettra-
marna av hänsyn till att
kommunens ekonomiska
reserver är uttömda.

Sotenäs tvingas i dag lå-
na till i princip alla investe-
ringar.

Sotenäspolitiker väjer ej för sparkrav

Bypolitikens tid över

KUNGSHAMN: Kommunpolitikerna i Sotenäs väjer inte för de tuffa sparkraven.

Stora omställningar väntar inom de kommunala förvaltningarna under nästa år.

En effekt av nedskärningarna är att bypolitikens tid i Sotenäs definitivt är över.

Verksamheter för bortåt 25 miljoner måste bort 1993. Därtill krävs radikala ingrepp i investeringsprogrammet.

De beskedet gav Britt-Marie Öster, ekonomichef i Sotenäs, i en intervju i lördagens Bohusläningen/Dals Dagblad.

En orsak är omläggningen av skatteutjämningsbidragen, en annan den aviserade indragningen av miljardbelopp från kommunerna.

Kraftiga ingrepp

De ledande politikerna i So-

tenäs styrelser och nämnder fick i slutet av förra veckan insyn i de dystra prognoserna för 1993.

De är inställda på kraftiga ingrepp i den kommunala servicen.

Såväl en företrädare för den styrande röd-gröna koalitionen som oppositionens talesman i Sotenäs ger i dag klara besked på den punkten.

Så här säger Jan-Olof Larsson (s), arbetarekommunens och den nya utbildningsnämndens ordförande:

– Vi har inget val. Den borgerliga regeringen fick väljarnas stöd för den här politiken. Sotenäs och andra kommuner får nu notan för de stora skattesänkningarna för bl a kapitalägarna. Det är bara att betala.

Ingen ljusning

Nils Olsson (m), kommunsstyrelsens vice ordförande, har länge efterlyst besparingar:

– Regeringen har ärligt sagt ifrån att den kommunala ekonomin försämras från 1993. Kommunerna har expanderat alltför mycket. Ingen ljusning är heller i sikte en bra bit in på 2000-talet.

Osthyveln räcker inte längre. Nu måste även hela verksamheter avvecklas. Det är Larsson och Olsson eniga om.

Britt-Marie Östers resonerar om att den kommunala servicen i framtiden måste koncentreras till färre orter får gehör.

Kort sagt är den tiden förbi då varje kustsamhälle i Sotenäs kunde kräva egen brandkår, bibliotek, daghem och skola.

– Lilla Sotenäs behöver inte fyra brandkårer. Den kommitté som fick i uppdrag att syna brandförsvarets organisation har aldrig sammanträtt. Nu är det dags och liknande omprövningar måste

ske på en rad andra områden, säger Nils Olsson.

Färre skolor?

Jan-Olof Larsson ger exempel från sitt ansvarsområde:

– Åtminstone lågstadielena ska erbjudas skolgång så nära hemmet som möjligt. I klasserna däröver tvingas vi kanske tänka om. Satsningen på Hunnebostrands skola sitter t ex löst och är helt beroende av en samordning med utbyggnaden av Folkets hus.

För att klara sparbetinget tvingas partierna nu noga rangordna kommunens arbetsuppgifter.

Olsson sätter skola och äldreomsorg överst. Larsson nämner för sin del även barnomsorgen.

– Men också områden med hög angelägenhetsgrad drabbas, när sparbetinget är så stort som inför 1993. Utbildningen kan t ex inte undantas. Moderaterna talar om Euro-

pas bästa skola – men den kan inte åstadkommas med besparingar, säger s-politikern.

Nils Olsson kontrar med att anklaga den politiska majoriteten i Sotenäs för dåligt kostnadsmedvetande. Moderata sparappeller har ofta klingat ohörda.

Skatten höjs ej

Ingen av de två toppolitikerna vill höja kommunalskatten. För Jan-Olof Larssons del är avgiftshöjningar av betydelse inte att tänka på. Nils Olsson anmäler avvikande åsikt:

– För kultur- och fritidsaktiviteter utgår inga eller lägre avgifter än för t ex barnomsorg. Är det rimligt?

Startskottet har därmed gått för den tuffaste budgetdebatten i Sotenäs historia.

Lars Johansson

Sotenäsråd öpp

KUNGSHAMN: En eller flera brandkårer läggs ned. Skolbygget i Bovallstrand är i fara. Tiotals kommunala jobb försvinner.

Följderna blir dramatiska, när Sotenäs skär bort verksamheter för 16 miljoner nästa år. Äldreomsorgen klarar sig lindrigast.

– Det här blir rena nedrustningen, varnar kommunalrådet Rolf Mattsson (s), som kan tänka sig att höja skatten tillfälligt.

Kommunledningen i Sotenäs ger nu en första signal om hur de stora förändringarna i ekonomin nästa år ska mötas.

Omläggningen av den kommunala skatteutjämningen samt en allmän bantning av statsbidragen till kommunerna slår hårt i Sotenäs.

Detaljerna är ännu okända, men i värsta fall förlorar kommunen 25 miljoner 1993. Politikerna lägger dock sparbettinget på något lägre nivå.

Totalt 18 milj

Förvaltningarna kompenseras inte för inflationen och får klara planerade reformer utan friska pengar. Dessutom anbefalls rena nedskärningar för totalt 11,2 miljoner.

Sammantaget ger detta ett sparbetning på ungefär 16 miljoner, samtidigt som investeringsplanerna nästa år bara kan genomföras till en tredjedel.

En direkt bantning av kommunens nettokostnader med 11 miljoner är detsamma som att en tjugondel – 5,4 procent – skärs bort. I det värsta tänkbara läget krävs en nedskärning på 8,7 procent.

Uppoffringar

– Vi lägger oss på en något lägre nivå, men redan den innebär stora upppoffringar. Alla sotenäsbor kommer på något

sätt att se konsekvenserna. Läget är kort sagt mycket allvarligt, summerar Rolf Mattsson.

Styrelser och nämnder uppmanas dra i handbromsen redan i år så att ökade drift- och investeringskostnader kan undvikas. Inför 1993 måste de således utforma rena dödslistor.

Sparbettinget läggs ut med 5,4 procent rätt över hela fältet – med ett par undantag.

Äldre skyddas

– Omsorgsnämnden skulle egentligen föreslå inskränkningar för 5 miljoner men slipper undan med 3,8 miljoner. I gengäld faller bördan tyngre på utbildningsnämnden, vars sparbetning utökas med ungefär en miljon till 4,1 miljoner, uppger Rolf Mattsson.

Det ska ses som en signal från kommunledningen om att Sotenäs äldreomsorg har en särställning i sparandet. Barnomsorgen, som ingår i utbildningsnämndens revir, får inte samma förtur.

– Men vi förväntar oss att utbildningsnämnden lägger tonvikten på fritid och kultur i spardiskussionen. Sådana verksamheter är angelägna och besparar oss på sikt sociala utgifter. I det läge som råder har kommunen dock inget val.

50 jobb i fara?

Uppåt 25 kommunala tjänster hotas direkt och lika mycket väntas försvinna hos konsulter och serviceföretag som en följd av nedskärningarna.

Det är bara en uppskattning men kommunalrådet befarar att 40 till 50 arbetstillfällen totalt sett är i fara.

– Kommunens anställda gör ett mycket bra jobb i dag. Det måste sägas, eftersom de stora nedskärningarna kan ge annat intryck. Det är staten som tvingar fram den här omställningen.

Service nätet blir inte lika finmaskigt framöver. Ett ex-

empel är att brandkåren blir färre. Stationen på Smögen slopas men fler brandkårer i kommunen kan gå samma väg.

Bovallsskola i fara

På investeringssidan begränsas markköp och vägbyggen. Skolan drabbas också. Det är t ex osäkert om skolbygget i Bovallstrand genomförs trots att projektet är ute på anbud just nu.

– Inget är heligt i dessa tider, bekräftar Jan-Olof Larsson (s), utbildningsnämndens ordförande.

Rolf Mattsson förnekar inte att en nedrustning av servicen nu förestår.

– Uppgiften är mycket tung men jag tror att kommuninvånarna är mentalt förberedda. Klarar vi inte detta, tvingas kommunen till ännu värre åtgärder längre fram.

Simhallen behövs

■ I det läget bygger ni en simhall. Ångrar du det beslutet?

– Nej. Själva badanläggningen ska gå runt. Rehabiliteringen av arbetsskadade och sjukskrivna rymmer ekonomiska risker, men jag tror att våra företag kommer att utnyttja den hjälpen.

Rolf Mattsson stöder personligen LO-mannen Christer Stenbergs utspel om skatten i gårdagens Bohusläningen/Dals Dagblad.

– Jag kan tänka mig en tillfällig höjning av kommunalskatten i Sotenäs under förutsättning att intäkten öronmärks för utpekade och angelägna uppgifter som nu är hotade.

I dag är den vägen dock stängd och statsminister Carl Bildt är inställd på en förlängning av skattestoppet för kommunerna.

Med, skolbygge i fara

Bokningsningen
92-03-20

Men för skattelyft



– Det enda jag hoppas på nu är att den politiska diskussionen på riksplanet driver regeringen på reträtt. Så här omfattande sparkrav tål inte kommunerna, säger Rolf Mattsson i Sotenäs. Foto: Bengt Öhberg.

Oppositionen än tuffare

KUNGSHAMN: Oppositionen i Sotenäs går hårdare fram än den röd-gröna kommunledningen. Moderaterna vill spara 19 miljoner och folkpartiet hela 23 miljoner nästa år.

Fp-ledaren Leif Johansson hänvisar till att inga tecken ännu finns på att statens sparkrav på kommunerna mildras nästa år.

Därför håller han fast vid att

Sotenäs bör utgå från värsta tänkbara läge och göra rena nedskärningar med 23 miljoner.

– Effekterna blir helt klart kännbara, men kommunen lever över sina tillgångar och har inget val. Det är ändå inte uteslutande negativt att den offentliga verksamheten beskär. Följden blir ökad mångfald på den privata sidan och slopade kommunala monopol, hävdar Leif Johansson.

Han hävdar samtidigt att socialdemokraterna och centern skjuter problemen framför sig genom att lägga sparmålet lägre 1993.

– Skattehöjning utesluter jag helt, tillägger Johansson.

Omsorgsnämnden slipper undan med något mindre besparingar även i folkpartiets och moderaternas budgetramar för 1993. Det sker på utbildningsnämndens be-
kostnad.

Efter 18 ändringsförslag **Sotenäs** **klubbade** **sparbudgetet**

KUNGSHAMN: 18 olika ändringsförslag framfördes och fyra voteringar genomfördes. Därefter kunde fullmäktige i Sotenäs klubbade den tuffa sparbudgeten för 1993. Majoritetens förslag stod sig ograverat.

Tre timmars debatt, där flera partier splittrades, följdes av en omständlig voteringsprocedur.

Likväl stod sig det budgetförslag som socialdemokraterna och centern drev igenom i kommunstyrelsen.

Utbildningsnämnden får därmed en extra miljon för att lindra nedskärningarna inom grundskolan samt föreningsstödet.

Omsorgsnämnden beviljas vidare 400 000 kronor till insatser för de sämst ställda pensionärerna via bostadsbidrag och/eller sänkta hemtjänstavgifter.

Svaga körs över

Extraanslagen vållade irritation i fp- och m-leden.

– Den nämnd som klarade årets budgetarbete sämst och som varit mest högljudd i debatten – utbildningsnämnden – får utdelning. De svaga grupper som omsorgsnämnden ansvarar för orkar däremot inte göra sina stämmor hörda, sade Leif Johansson (fp).

Den stora låneskulden på 142 miljoner vid årsskiftet orsakade också debatt. Leif Johansson kallade den en tickande bomb, som detonerar vid nya räntechocker eller en devalvering.

Nils Olsson (m) hävdade att kommunen lever över tillgångarna och påminde om att låneskulden byggts upp under den rödgröna koalitions styre sedan valet 1988.

– Fullmäktige skuldsätter kommande generationer genom den höga upplåningen. Det har vi inte mandat för, fastslog han.

Inte ensam ansvarig

Kommunalrådet Rolf Mattsson (s) höll inte med:

– Partierna har varit eniga till nästan sista kronan om den ekonomiska politiken. Majoriteten är inte ensam ansvarig för upplåningen. Den har finansierat angelägna investeringar, som även våra barn får glädje av.

Nya sotenäspartiet splittrades helt i synen på låneskulden. Karl-Åke Johansson ville öka amorteringarna med 1,4 miljoner, medan Gunnar Larsson inte såg några möjligheter att betala av på låneskulden alls nästa år. Spännvidden mellan dem är därmed över fem miljoner.

Fyra voteringar

De fyra voteringarna gällde följande ting:

• Karl-Åke Johansson (nsp) fick inget stöd för kravet på att Sotenäs ska sluta anlita en stadsarkitekt på konsultbasis.

• Nils Hagbert (nsp) försökte åter förbättra pensionärernas bostadstillägg. Kravet på 600 000 kronor avvisades.

• Folkpartiet lyckades inte rädda dagverksamheten för dementa i Paradiset. Förslaget fick inte aktivt stöd från något håll.

• Gunilla Stenman (fp) nobbades, när hon ville stärka kulturen med en halv miljon på bekostnad av Hunnebostrands Folkets hus.

Budgeten som klubbades är den tuffaste i Sotenäs historia. Den tvingar både omsorgsnämnden och utbildningsnämnden att säga upp personal.

Lars Johansson

Två Sotenäs- brandkårer läggs ned

KUNGSHAMN: Räddningskåren på Smögen läggs ned helt. Kåren på Bohus-Malmön omvandlas till ett frivilligt räddningsvärn, som leds av fyra deltidsanställda brandförmän.

Sotenäs fullmäktige gav klartecken till de sparförslagen på torsdagskvällen efter hård debatt och tre vote-ringar.

Ort ställdes mot ort och flera partier splittrades, när det stora slaget om räddningstjänstens framtida organisation stod i fullmäktige.

Flitigast i elden var företrädare för Bohus-Malmön och Smögen, vars räddningsskåre kan avvecklas enligt ett förslag från en kommunal utredningsgrupp.

– Lokalkännen domen och det förbyggande arbetet försämrar, om de två kårerna slopas. En snabb insats kan vara skillnad mellan tillbud och katastrof, hävdade Leif Johansson (fp) i debattens öppning.

Sista nödrop

Han krävde en grundliga-

re utredning och ville särskilt ta till vara synpunkter från brandmannaklubbarna i kommunen, som i ett sista nödrop till fullmäktige värdjade om rådrum.

Deltidsbrandmännen hävdar, att Sotenäs förhållandevis dyrbara räddningstjänst kan göras billigare utan att brandmän behöver sägas upp.

Per Lager (mp), Lennart Johansson (nsp), Mats Abrahamsson (m) och Tage Hartvigsson (m) instämde i kravet på en ny genomgång av utredningens förslag och fördjupat samråd med brandmännen.

Avvisades

Det förslaget avvisades dock med röstsiffrorna 23 mot 16. Därmed var det bådädat för avgörande beslut om räddningsskåreerna på Smögen och Bohus-Malmön.

Med 25 röster mot 13, två ledamöter avstod, fick kårerna på Smögen och Bohus-Malmön sin dödsdom.

Ett fp-förslag om om att själva stationen på Smögen trots det ska bibehållas samt brandmännen på Smögen inlemmas i Kungs-

hamns räddningsskår avvisades med rösterna 28–11.

Partier splittrades

Merparten av s-gruppen samt tunga delar av centern och nya soitenäspartiet ingick i majoriteten. Även Nils Olsson (m) och Carl-Olof Hasselberg (kds) fanns med där.

För motståndet svarade fp-gruppen, moderaterna Gunnar Rödström och Mats Abrahamsson, Lennart Johansson (nsp), Gösta Hansson (c) samt Eva-Britt Hansson (s).

Kommunalrådet Rolf Mattsson (s), som lett utredningsarbetet, försökte lugna kommunvinånarna inför neddragningarna:

– Vi har en väl fungerande räddningstjänst i dag.

Det får vi även med den nya organisationen. Skulle vi missbedöma effekten kommer räddningsverket att ge oss bakläxa. I så fall fullföljs inte nedskärningarna,

Lars Johansson

Bokningsningen
93-03-05

”Spara minst på omsorgen”

KUNGSHAMN: Låt omsorgsnämnden spara mindre än de andra nämnderna. Det yrkade Nils Olsson (m) och Leif Johansson (fp) när ledningsutskottet i Sotenäs kommun fastställde förutsättningar för nästa års budget.

Ett av förslagen var att omsorgsnämnden skulle spara 1,9 miljoner kronor men här menade Olsson och Johansson att det räckte med 1,2 miljoner.

I stället skulle större sparbetning läggas på miljö- och hälsoskyddsnämnden och byggnadsnämnden. Den senare nämnden skulle enligt Olsson och Johansson spara 350 000 kronor mot föreslagna 50 000 kronor.

Olsson och Johansson fick inte igenom sina yrkanden och mot det beslutet reserverade sig Olsson

KF-debatt ^{Boluslämningen 73-12-19} om auktionsprovision

KUNGSHAMN: I går beslutade Sotenäspolitiker-na om kommunala kostnader på en tredjedels miljard kronor.

Men det de diskuterade var den enda nollsumman i budgeten.

Större delen av debatten handlade om provisionen i fiskauktionen. Och det är en fråga kommunfullmäktige inte ska lägga sig i.

Sotenäs kommun driver som en serviceåtgärd åt kommunernas fiskarkår en fiskauktion på Smögen. Fiskauktionen ingår i den kommunala verksamheten. I budgeten står fiskauktionen uppsatt som en nolla. Det är meningen att provisionen på för närvarande 4,5 procent, ska täcka alla kostnader. Men för nästa år ville styrelsen för fiskauktionen att provisionen skulle höjas med en halv procentenhet. Den halva procentenheten upptog större delen av budgetdebatten.

- Fiskauktionen ska inte vara en vinstmaskin. Är det så att pengarna inte räcker

får man dra ner på sina ambitioner, sade Lennart Johansson (m).

Till en början handlade debatten om att kommunfullmäktige skulle besluta om att höjningen inte skulle få genomföras. Karl-Åke Johansson (nsp) föreslog till och med att fiskauktionen skulle lyftas ut ur budgeten till nästa möte. Ganska snart stod det klart att kommunfullmäktige inte fick ta något beslut om provisionen.

- Det står klart att i fiskauktionens reglemente att fiskauktionsstyrelsen själva fastställer provisionen, sade Bertil Abrahamsson (c).

- Vi vill göra ett uttalande där vi vädjar till fiskauktionens styrelse. En provision på 4,5 procent bör vara fullmäktiges rekommendation, sade Tage Hartvigsson (fp). Det hela slutade med en textändring i ett kommunstyrelseprotokoll. Där står att kommunstyrelsens ledningsutskott redan tidigare bestämt att den ska diskutera provisionens storlek med styrelsen.

Att den halva procentenheten tog sådan tid upprörde Jan-Olof Larsson (s) ordförande i den besparingsdrabbade utbildningsnämnden.

- Barn och ungdomar har inte bara dåliga företrädare. De är väldigt få också. Det är bara en talare som sagt något om utbildningsnämnden. Men när det gäller procent-satsen för fiskauktionen har det varit minst tio talare. Det måste vara en väldigt snedrekrytering till fullmäktige. Ni som är här som åhörare, berätta om detta så att ni i september nästa år kan ändra på detta, dundrade Larsson (s).

Textändringen var den enda ändringen i budgetförslaget. Nils Olsson (m) föreslog att omsorgsnämndens ram skulle minska med 1,1 miljoner kronor eftersom hyran för Hunnebohemmet sjunker så mycket när kommunen köper det. Miljöpartiet ville ha 250 000 kronor mer till miljönämnden. Båda förslagen avslogs med stor majoritet.

Anders Jalakas

— Någon gång måste utbildningsnämnden följa de ramar som angetts i budgetarbetet

Lyselids-Parten 74-06-17



— Vi har beslutat om budgetramar och någon gång måste väl också utbildningsnämnden följadessa, som alla andra styrelser och nämnder får göra. Det är inte mer än rätt, sade Tage Hartvigsson (fp) när fullmäktige skulle ta ställning till avskrivning av ett underskott för utbildningsnämnden -93 på drygt 1,5 milj kr.

Rolf Mattsson (s) påminde om den besvärliga

Folkpartiets kraftigaste kritik anfördes av Leif Johansson som påminde om att budgetberedningen varit helt eniga om ramarnas storlek.

— Nu vill man ha ytterligare 1,5 milj kr. Man prioriterar stora lokaler framför innehåll i verksamheten.

— Bra läromedel har man inte råd med. Extrastöd till kreativa elever saknas, liksom extrastöd för elever med inlärningssvårigheter.

— Billiga bibliotekslokaler på Smögen har man inte råd med. Men en dyr teater

i Uddevalla ger man bidrag till.

— Bifaller vi kommunstyrelsens förslag ger det fel signaler till andra personalgrupper och förvaltningar. Det vore också principiellt fel med utgångspunkt från vård budgetsystem och decentraliserat beslutssystem där de flesta ekonomiska besluten tas ute i verksamheterna.

Moderaten Lennart Johansson höll med Leif Johansson om att man bör plocka bort bidraget till länsteatern om man ställer

situation som utbildningsnämnden haft och som uppstått genom förändrade skatteregler och omläggning av interkommunal ersättning som gjort att i stort sett samtliga kommuner som saknar gymnasieskolan blivit förlorare.

— Utbildning är en viktig bit och denna avskrivning en engångsföreteelse, betonade Rolf Mattsson.

denna mot biblioteket på Smögen.

Han deklarerade också att han hade en avvikande mening i frågan än sina partikamrater.

— Utbildning är något som är mycket viktigt i ett samhälle.

Nils Olsson (m) betonade också vikten av utbildning, men ansåg att fullmäktige ger fel signaler om nämnder får ta med sig överskott men inte underskott.

— Var tar vi pengarna ifrån? Ingen har talat om

detta, betonade Nils Olsson.

Leif Johansson (fp) betonade också vikten av utbildning, men ansåg att detta var en principiell fråga som berör kommunens ekonomi och styrsystem.

— Detta är ingen engångsföreteelse.

Fullmäktige beslutade nu enligt kommunstyrelsens förslag, vilket innebär att utbildningsnämnden får skriva av sitt underskott på drygt 1,5 milj kr.

Mot beslutet reserverade sig Leif Johansson, fp, och Nils Olsson, m.

— Skuldbördan skjuts framtida generationer

Budgetberedningen i Sotenäs kommun är klar med sitt budgetförslag för 1995. Det innebär kort att utbildningsnämnden får en utökad budgetram från 96,5 milj 1993 till ca 100 miljoner för 1995. Mellan majoriteten dvs (s)+(c) och oppositionen (m+fp), skiljer det 1,3 miljoner kronor i ram för utbildningsnämnden. Oppositionen anser att utbildningsnämnden kan klara sin verksamhet med

1,3 milj kr lägre i ram. M+fp är också kritiska till att majoriteten i budgetberedningen föreslår att amorteringarna dvs avbetalningen av låneskulden fryses under 1995.

Nils Olsson, moderaterna pekar på en bslutad målsättningen att låneskulden skall avbetalas med 20 milj den kommande mandatperioden dvs i snitt 5 milj kr om året. Klarar man detta nu?

Det blir inga nedskärningar inom dagis, musikskola, omsorg, kultur och fritid

Kommunalrådet Rolf Mattsson (s):

— Vi gör den bedömningen att skola, barnomsorg, fritid och kultur är så viktiga bitar att dom behöver mer pengar. Det är ju annars rätt dramatiska nedskärningsförslag det handlar om.

— Utbildningsnämnden ansåg sig behöva 2,1 milj kr och får alltså 1,3 milj.

Rolf Mattsson betonar viktigen av amorteringar av den kommunala låneskulden.

— Vi har i budgeten avsatt rätt mycket för räntekostnader och för stunden är det något gynnsammare räntemässigt än vad vi kalkylerat med i budgeten. Skulle det hålla i sig kan det bli pengar över och då har vi sagt att varenda krona som blir över i finanshanteringen i kommunen, skall gå till amortering av låneskulden.

— Även överskottet från 1994 år skall gå till amorte-

ring.

— Vi är helt överens om i budgetberedningen att ha en målsättningen att amortera av 20 milj kr av skulden under kommande mandatperiod. Men amorteringen får inte vara så viktig att vi raseerar verksamhet. Det är bakgrunden till majoritetens ställningstagande i budgetberedningen, förklarar Rolf Mattsson.

Leif Johansson (fp):

— I praktiken kan man säga att vi gått med på 3 milj kr ytterligare till utbildningsnämnden och (s) och (c) har tillskjutit 4 milj kr i förhållande till 1994 års budget.

— I detta ingår också en satsning från kommunstyrelsen på 900.000 kr på ett kompetenscentrum i kommunen. Även detta bedrivs av utbildningsnämnden.

— Det handlar alltså om en ökad satsning i båda fallen.

Leif Johansson betonar att

han anser att utbildningsnämnden klarar sin verksamhet med det budgetförslag som fp står bakom dvs 1,3 milj i minskad ram.

— (s) och (c):s förslag är mer frågan om en utökning av verksamheten. Detta innebär att kommunens totala budget blir underbalanserad, inte bara med 900.000 kr utan även ett plus med 1,3 milj kr med (s) och (c)-förslaget. Totalt en underbalans

med 2,2 milj kr. Leif Johansson anser det olyckligt att majoriteten med sitt förslag om utökning och frykning av amorteringarna, skjuter skuldbördan framför sig och försvårar för kommande generationer. Den totala låneskulden ligger i dag på ca 120 milj kr.

Nils Olsson (m):

— Med tanke på att utbildningsnämnden under de senaste tre, fyra åren har klarat att betala av ett ganska stort underskott på 6-7 milj kr, så borde man klara sig med tilldelade ramar. Visserligen har dom fått 1,5 milj kr efterskänkta, men ändå, så borde man klarat ramarna.

Nils Olsson är också kritisk mot att man fryser amorteringarna av lånen 1995.

— På något sätt måste låneskulden ned. Och med en amortering av 20 milj kr varje mandatperiod hade kommunen varit skuldfri år 2020.

Nils Olsson pekar också på räntekostnaderna, pengar som kundé användas till drift eller verksamhet. Han efterlyser också en effektivare modell för budgetarbetet.

...da -95 men skär inte i verksamheten:

Lysås - Josten

94-10-13

s framåt och drabbbar , anser oppositionen



Rolf Mattsson (s) vill inte skära i verksamheten.



Nils Olsson (m), vill ej frysa amorteringen av lånen.

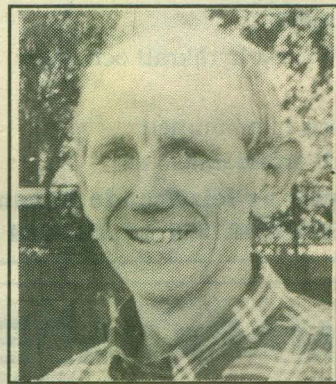

Leif Johansson (fp), är kritisk till utökningen.

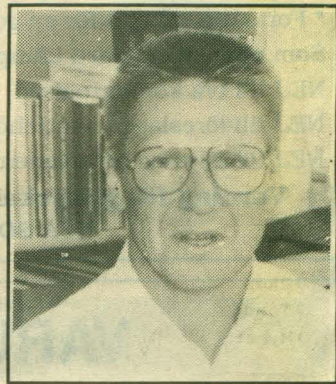

Jan-Olof Larsson (s) får mer pengar att röra sig med.

— Tala om var ni ska

"Lägg korten på bordet. Tala om var nu skall spara in 2,1 milj kr i utbildningsnämndens budget. Det är ärligare och renhårigare".

Den uppmaningen riktar Jan-Olof Larsson (s), ordförande i utbildningsnämnden. Han har haft svårt att få budgeten för 1995 att gå ihop. En ma-

ajoritet i kommunstyrelsen har beslutat att skuta till 1,3 milj kr. Det innebär att man fortfarande saknar 800.000 kr. Oppositionen; moderaterna och folkpartiet anser att utbildningsnämnden kan klara sig inom angivna ramar. Budgeten för 1995 behandlas vid fullmäktigemötet på torsdag.

— Personligen ser jag fram emot torsdagens fullmäktigemöte med stor förväntan om besked från moderaterna och folkpartiet om dom står fast vid sina förslag då det gäller utbildningsnämnden, säger Jan-Olof Larsson.

— Från utbildningsnämndens sida har vi uttalat att med oförändrat verksamhet 1995 så behöver vi ett tillskott m 2,1 milj kr. En majoritet i kommunstyrelsen är bredt att skjuta till 1,3 milj kr, vilket betyder att vi nu bara måste försöka spara in 800.000 kr.

— Men jag är mycket nyfi-

ken vad moderater och folkpartister kommer med för sparförslag. Inom utbildningsnämnden välkomnar vi och beaktar alla goda förslag.

Att spara in 800.000 kr är tufft, men vi ska ser över detta.

— Men att skära ned 2,1 milj kr som moderater och folkpartister förslår det gör man inte utan att det blir mycket kännbart ute i verksamheterna.

— Därför menar jag det kommer att bli mycket intressant att se vilka verksamheter som m och fp kommer

att prioritera.

Jan-Olof Larsson menar att det inte bara är att "hasta ur sig att det går att spara".

— Man får ju komma med förslag och är det dom prioriteringarna som man tidigare uttalat från m och fp som fortfarande gäller, eller kommer man med andra förslag.

— Moderaternas och folkpartiets representanter i nämnden har inte uttalat att man vill göra några besparingar.

Går man i otakt? Varför kör man inte med samma budskap?

Gäller de tidigare priorite-

ringarna från m och fp blir det besparingar både inom barnomsorg och skola, enligt deras förslag.

Vidare har man ju uttalat att kommunen skall ta bort allt föreningsstöd.

— Då skjuter man ju hela föreningslivet i sank, anser Jan-Olof Larsson, som här uttalat att han heller skär i kommunala musikskolans verksamhet.

— Med kommunstyrelsens förslag där vi får 1,3 milj kr i tillskott, så kommer vi att klara att bibehålla kvalitén både inom skola och omsorger.

och (fp) lägger "korten på bordet": *Lyschults posten*
94-11-23

all spara 2,1 milj kr?

• Jan-Olof Larsson (s), bilden till höger kräver nu besked av (m) och (fp) var man skall spara in 2,1 milj kr i utbildningsnämndens budget för 1995.

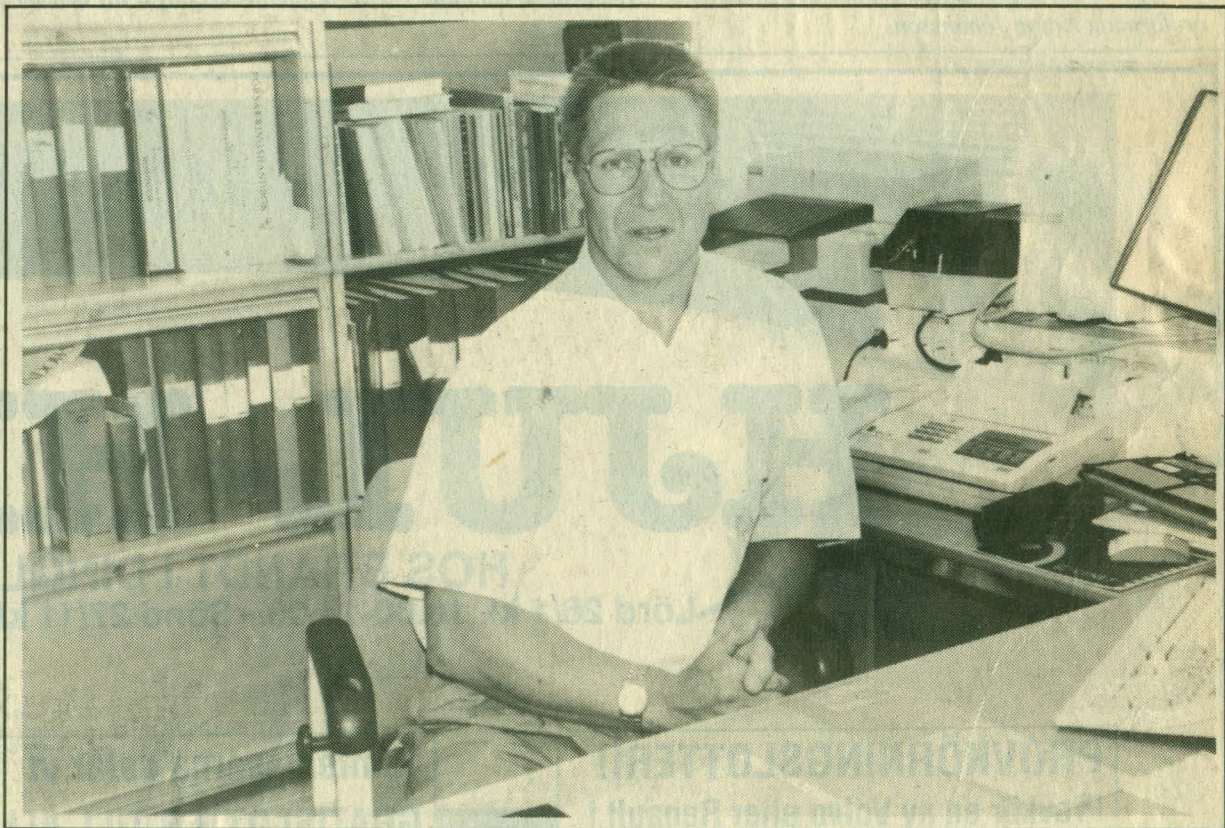

Nils Olsson (m):

Lysdidsposten
94-11-23

— Hur skall vi klara amorteringarna?

— Jag har vid ett par olika tillfällen under budgetberedningens arbete framfört förslaget att vi skall ompröva ramarna för nämnderna, så att inte utbildningsnämnden

skall drabbas så hårt.

— Det har inte någon annan velat diskutera, konstaterar Nils Olsson, gruppledare för moderaterna i fullmäktige.

— Därmed har budgetramarna för 1995 legat kvar. Vi har alltså hållt dörren öppen för utbildningsnämnden, men på ett annat sätt än vad som nu sker, betonar Nils Olsson.

Han pekar på en lösning där man överför pengar från annan verksamhet till utbildningsnämnden.

— Vi måste ju ta den överenskommelse om amortering av låneskulden på allvar. Alla politiska partier i budgetberedningen har ställt upp bakom förslaget att kommunen skall amortera av 20 milj kr under nästa mandatperiod.

— Detta har socialdemokraterna själva bekräftat när budgeten behandlades i kommunstyrelsen - att målet om en amortering av 20 milj kr nästa mandatperiod ligger kvar.

— Då kommer frågan: Hur

skall vi klara av amortera 20 milj kr på tre år, när vi inte orkar amortera av en enda krona under 1995?

— Det är bekymmersamt!

Nils Olsson hänvisar här till majoritetens beslut att skjuta till 1,3 milj kr till utbildningsnämnden som skall finansieras genom att amorteringarna dvs av betalning av skulden fryses under 1995.

Det handlar inte heller om att utbildningsnämnden under 1995 skall spara 1,3 eller 2,1 milj kr.

— Det handlar om pengar som man skall reducera sitt första budgetförslag med. Den budgeten låg nämligen 2,1 milj kr över ram. Man har alltså inte fått något sparbetting, annat än att de inte får full kompensation för kostnadsökningar och det är det ingen som får.

— Man kan alltså inte lägga fram frågan så att det handlar om att spara 2,1 milj kr.

— Tvärtom har utbildningsnämnden fått en budgetram som är något större jämfört med 1994.

Nils Olsson betonar att moderaterna har som målsättning att kommunen blir av med sin skuld.

— Vi betalar idag 13 milj kr i enbart räntor. Pengar som kunde ha använts till äldreomsorg, utbildning etc. Det är också låneskulden som bidragit till att vi idag sitter i en problematisk budgetsits. Låneskulden gick på tre år upp från 0 till 125 milj kr.

— Jag har varnat för detta gång efter annan. I samma takt som kommunen höjer sin låneskuld så knapar vi på det disponibla utrymmet

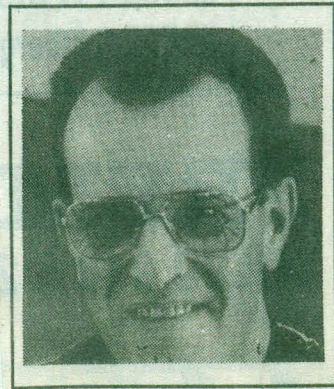

• Nils Olsson (m).

för driftskostnader. Det här har flera hållt med om, men man har inte riktigt orkat ta tag i det.

Det var därför jag lade förslaget i budgetberedningen om att vi skulle amortera av låneskulden med 20 milj kr nästa mandatperiod.

— Först talades det om att vi skulle amortera av 5 milj kr första året, sedan hamnade vi på 2 milj kr och den summan reducerades sedan till 1,3 milj kr.

Enligt liggande förslag fryses nu amorteringar under 1995.

De är överens i stort om

Nils Olsson (m):

Lyssebrils posten 94-11-25

— En rak och rejäl debatt!

— Budgetdebatten var i stor sett bra, inga överord och pajkastning förekom. En rak och rejäl debatt.

Den kommentaren gör Nils Olsson, moderaternas gruppleddare i Sotenäs fullmäktige, efter budgetdebatten.

— Så här lite oenighet som det egentligen handlar om mellan partierna, måste det ju finnas i en budget.

— Självklart har vi olika åsikter, men är det inte mer än detta som skiljer, så tycker jag budgetberedningen har gjort ett väldigt bra jobb.

— Vi har undan för undan i budgetberedningen kommit överens bl a om att kommunalskatten inte kan höjas. Det rådde full enighet om att 20 milj kr skulle användas till att amortera av låneskulden med under nästa mandatperiod.

— Vi har kommit överens om att den bristande kostnadskompensationen icke skall leda till personalavvecklingar.

— Det är stora genomgripande saker som vi är överens om i 1995 års budget.

Amortering av kommunens låneskuld

Då det gäller amorteringen av låneskulden, tror Nils Olsson att det kommer att bli problem att uppfylla det målet.

— Nu skall vi amortera av 20 milj kr på tre år i stället för fyra och det gör nästan 7 milj kr per år. Det säger sig själv att om vi inte kan amortera av 1 krona 1995 och då budgeten är underbalanserad med 2 milj kr, så betyder att det handlar om 22 milj kr som vi skall ta igen på tre år.

— Det säger sig självt att det inte blir lätt.

Ta allvarligt på detta

Nils Olsson anser att man måste ta allvarligt på att försöka få ned låneskulden.

— Vi är helt överens om att vi skall satsa på utbildning etc där bl a kommunstyrelsen har tagit på sig hela utgiften av kompetenssättning osv. Jag var också den förste politiker som sade jag till detta: "det här måste vi bara satsa

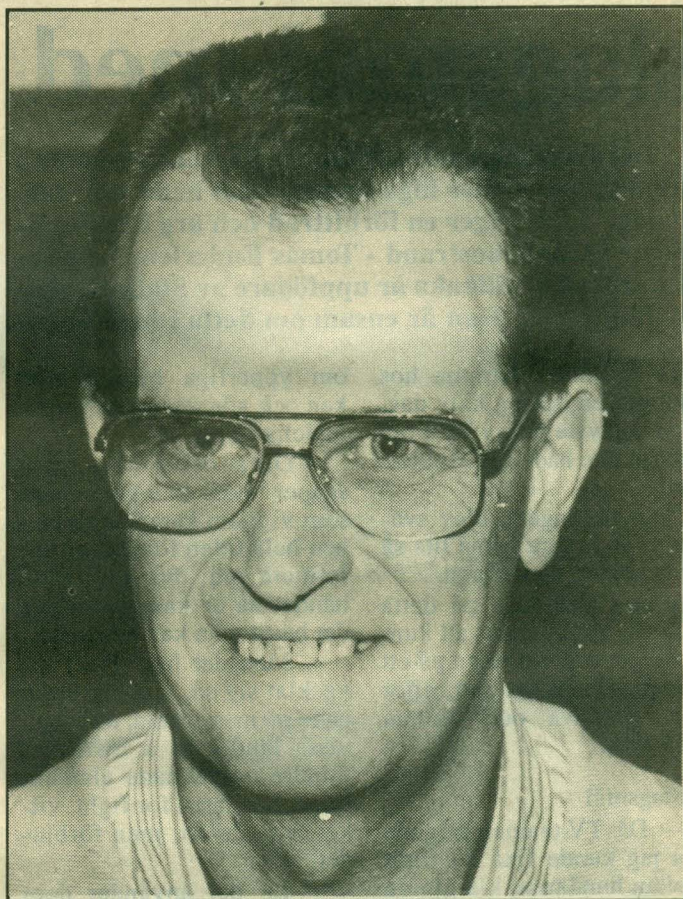

• *Det var en rak och rejäl budgetdebatt utan pajkastning och överord, säger Nils Olsson (m).*

på, det är vår framtid".

Vi kan inte leva på hoppet

— Det är klart att vi kan hoppas och tro att arbetsmarknaden under mandatperioden förbättras så radikalt att vi under 96-98 får det lättare att klara av amorteringarna.

— Hoppas på att förändringarna av statsbidraget förändras på ett sätt så att Sotenäs kommun får lite mer.

— Men vi kan inte bara leva på hoppet. Vi måste ta tag i sakerna.

— Det är inte bara att säga ja, ja till allt. Vi måste lära oss att prioritera och säga nej när vi är tvingade till det.

Det var någon som sa: "vi skjuter inte längre våra skulder på våra barn, utan på våra barnbarn".

— Så allvarligt har det blivit, inte i Sotenäs, men mer på riksnivå.

13 milj i enbart ränta

— Jag tycker att det är dags att man tar låneskulden på allvar. Det handlar ju också om 13 milj kr per år som betalas enbart i räntor. Skulle vi amortera av 20 milj kr skulle vi få 2-3 milj kr över till driftkostanderna.

— Räntebördan minskar ju mer vi amorterar av. Pengar som kan användas i verksamheten. Det är så vi måste se det.

95 års budget i Sotenäs!

Rolf Mattsson (s):

— Vi kommer att klara detta

— Vi tar amorteringen av låneskulden på allvar. Det är viktigt och vi står kvar vid målsättningen att klara av att amortera 20 milj kr under mandatperioden.

Det säger kommunalrådet Rolf Mattsson (s) i en kommentar till budgetbeslutet.

— Det innebär att det blir en högre summa att amortera av under de tre sista åren av perioden. Men vi kunde inte radera vissa delar av utbildningsnämndens verksamhet, säger Rolf Mattsson och avser då de 1,3 milj kr som nämnden fick och som var avsedda för amorteringar.

Tror du att det ekonomiska läget blir bättre?

— Ja vi vet att det blir något bättre under 1996, säger Rolf Mattsson och hänvisar till det förslag som idag ligger från regeringens sida då det gäller skatteutjämningsbidraget.

Sotenäs "vinnare"

— Vi vet att vi får ett tillskott. Visserligen skall förslaget ut på remiss etc, men målsättningen från regeringens sida är att det skall vara klart inför 1996.

— Då ligger vi som "vinnare" i förslaget.

— Vi vet också att med den insats vi gör då det gäller arbetsmarknadsbefrämjande åtgärder, dvs ökar den insatsen med 1,5 milj kr, vilket innebär att vi borde få bättre

arbetsmarknad och mer inkomster till kommunen.

Möjligheterna ökar

— Då tror jag att möjligheterna ökar i framtiden för att amortera av den kommunala låneskulden.

— Plus detta kommer jag att strida för varenda krona som blir över på den planerade räntekostnaden om 13 milj kr, ska gå oavkortad till amortering av låneskulden.

Den är baserad på 10 procent ränta. Det ser ut som om räntan kan sjunka och varje procent gör styvt 1 milj kr.

Budgetarbetet

Om själva budgetarbetet tycker också Rolf Mattsson att det gått bra i år. Det är endast i några frågor som man

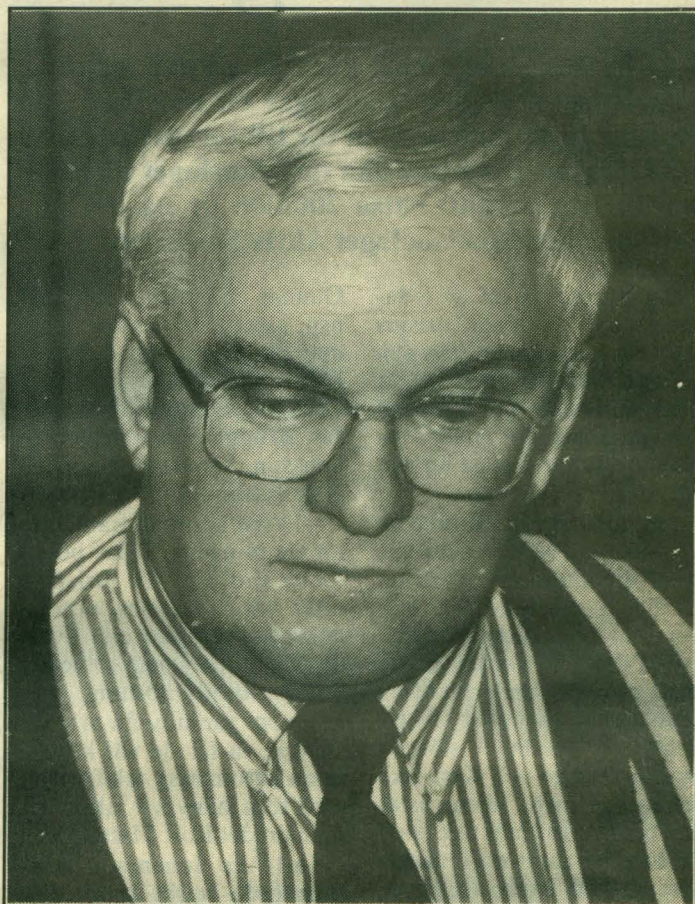

• Nyansskillnader, betecknar Rolf Mattsson (s) skillnaden i åsikter i årets budgetarbete.

skiljer sig åt (utbildningsnämnden och turistfrågan).

Turistbyråns problem

— Då det gäller turistbyrån har vi nu genom andra åtgärder, än ökat bidrag, klarat av en ökad personalbemanning.

— Det är värt mycket mer än 100.000 kr.

Det är också personalbristen som man velat ha åtgärdad, betonar Rolf Mattsson.

Skadar turismen

— Det skadar turismen för mycket genom en fortsatt debatt, annars är det mycket som borde sägas.

— Vi har varit helt överens om att gå med i Aktiv Semester, att det är viktigt för

helheten inom turistnäringen.

— Vi har varit rörande överens om detta. Vi får inte glömma bort att landstinget satsar 2 milj k i bidrag och 3 milj k i lån.

— Det gäller att vi också tar dela av detta och inte enbart överlåter detta andra kommunerna.

— Det gäller att vara med när "tåget går", menar Rolf Mattsson.

Fullmäktiges beslut innebär att Sotenäs kommun går med i Aktiv Semester och att 200.000 kr avsätts i 1995 års budget för detta. Det är få kommuner i Bohuslän som valt att stå utanför. Dit hör Munkedals kommun.

Årets budgetdebatt i Sotenäs kommunfullmäktige kom att handla om 50 öre i sänkt kommunalskatt. Bakom yrkandet stod oppositionen bestående av folkpartiet och moderaterna.

– Vi klarar detta och ändå göra satsningar på både skola och omsorger, sade Leif Johansson, fp, som lade fram oppositionens förslag.

– En skattesänkning kan komma att äventyra småskolornas existens. Vi behöver ekonomisk stabilitet i ekonomin åren framöver, betonade Bengt Sandberg, miljöpartiet, som stödde majoritetens förslag.

Majoriteten bestod av socialdemokraterna, centern, kds med stöd av vänsterpartiet och miljöpartiet.

Oppositionens krav på 50 öre i sänkt kommunalskatt kom att prägla hela debatten. Majoriteten hävdade att detta skulle äventyra utbildning och omsorg. Oppositionen hävdade att man klarar detta även med en skattesänkning.

Kommunstyrelsens ordförande **Rolf Mattsson, s**, inledde debatten med att betona vikten av att man värnar om omsorg och utbildning.

– Jag var själv ute och talade om skattesänkning med 50 öre i ett tidigare skede, men jag har tvingats revidera min ståndpunkt, klargjorde han. Motivet? Jo, sade Mattsson, det var den hotbild som seglade upp mot våra småskolor i kommunen.

– Nu klarar vi att behålla dem. Jag är själv stolt över vårt budgetförslag.

Han förklarade att det är för-

säljningen av elverket till Skandinaviska Elverk som banat väg för detta genom minskade årliga räntekostnader på ca 11 milj kr som nu går direkt in i driften.

Leif Johansson, folkpartiet, lade fram oppositionens (fp+m) förslag och yrkade på 50 öre i sänkt kommunalskatt, att utbildningsnämnden tillförs 500.000 kr, 13 milj kr mer jämfört med bokslut -94, oförändrad ram för omsorgsnämnden samt minskad rad för kommunstyrelsen på 3,2 milj kr.

Mats Abrahamsson, m, betonade att det 1996 kommer att ske kraftiga taxehöjningar och att många kommuninvånare idag har det kärt ekonomiskt. Han berörde bl a höjningen av el-taxan och fastighetsskatten och hävdade att en skattesänkning främst gynnar de som har det sämst ställt i samhället dvs de lågavlönade.

– Det är viktigt att vi även tänker på deras situation. En skattesänkning ligger idag helt



• Rolf Mattsson, socialdemokraterna.



• Britt-Wall Olsson, socialdemokraterna.



• Mats Abrahamsson, moderata samlingspartiet.



• Nils Olsson, moderata samlingspartiet.

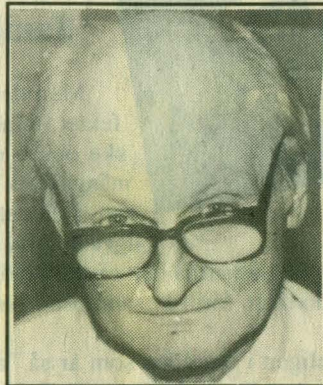

• Karl-Åke Johansson, nya sotenäspartiet.

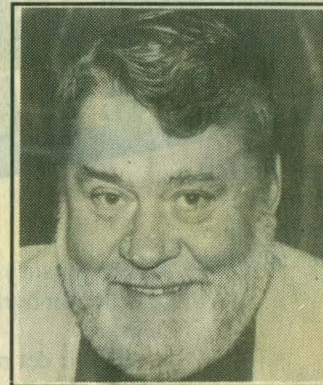

• Tage Hartvigsson, folkpartiet liberalerna.

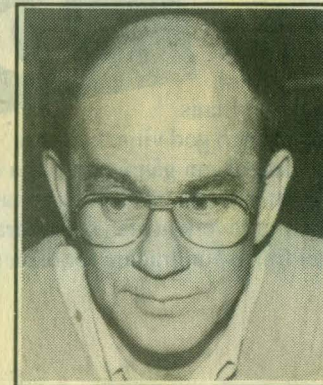

• Lennart Johansson, moderata samlingspartiet.



• Lotta Johansson, socialdemokraterna.

rätt i tiden.

Nils Olsson, m, menade att den här chansen till skattesänkning kanske aldrig kommer igen inom överskådlig tid.

– En skattesänkning kan leda till ökad inflyttning och i slutändan ökade skatteintäkter för kommunen, tillade han.

Karl-Åke Johansson, nsp, lade fram ett eget yrkande om att 500.000 kr tillförs utbildningsnämnden, öronmärkta för barnomsorg och ungdomsverksamhet och att man minskar kommunstyrelsens tekniska verksamhet med motsva-

rande belopp. Förslaget föll i voteringsomgången.

Eva Johansson, c, underströk att hennes parti såg det som viktigt att man värnar och barn och äldre - småskolorna, skolmaten, musikskolan, omsorgerna etc - det har varit vår ledstjärna i årets budgetarbete, betonade hon och yrkade bifall till ks-förslag vilket var lika med majoritetens förslag.

Britt Wall-Olsson och **Lotta Johansson**, båda s, var involverad i en smärre ideologisk debatt med moderaterna **Mats Abrahamsson** och **Lennart**

Johansson, där de förstnämnda hävdade att oppositionens förslag innebär nedskärningar av verksamhet. Oppositionen tillbakavisade detta och pekade på att man kan finansiera sitt förslag utan nedskärningar.

Tage Hartvigsson, fp, underströk också att oppositionens förslag innebär en höjning överlag mot tidigare budgetamar.

Han ansåg att kommuninvånarna borde få vara med och dela på försäljningen av elverket. Han befarade också att majoritetens inställning kommer att leda till framtida skattehöj-

ningar.

I voteringsomgången föll alltså Karl-Åke Johanssons förslag. Oppositionen dvs förslaget från folkpartiet och moderaterna kom nu att bli motförslag till huvudförslaget, kommunstyrelsens förslag. Det senare bifölls av fullmäktige efter omröstning med 25 röster mot 16.

Folkpartiets, moderaternas och nya sotenäspartiets fullmäktige grupper reserverade sig mot beslutet.

Rolf Jonasson

Nämnder begär extra pengar

Tveksamt om omsorg och skola i Sotenäs får ökade anslag

KUNGSHAMN

Omsorgen i Sotenäs behöver nio miljoner till nästa år och skolan kräver 1,2 miljoner.

Inom kort kommer dessa bägge verksamheter att begära ytterligare anslag.

Men det är inte säkert att det blir några mer pengar.

De senaste veckorna har Bohuslänningen rapporterat om att omsorgsnämnden i Sotenäs behöver ytterligare nio miljoner för att inte tvingas skära i verksamheten.

Nu visar det sig att kostna-

derna för gymnasieskolan nästa år spricker med 1,2 miljoner.

Inom kort väntas omsorgsnämnden och utbildningsnämnden lämna över sina budgetförslag till budgetberedningen.

Men några mer pengar blir det knappast.

– De senaste åren har de nämnderna inte klarat av att hålla sig inom tilldelade ramar, säger Nils Olsson (m).

– Det har varit för små besparingar och för dålig budgetdisciplin inom dessa nämnder.

– Jag har under fem år varnat för att vi kan komma till en situation där pengarna inte räcker till. Nu är vi nog där.

Många är nog förvånade över att omsorg och skola inte får pengarna att räcka till. De bägge förvaltningarna fick större delen av de sk Perssonpengarna i våras.

"Bara försvann"

I samband med försäljningen av elverket 1995 minskade Sotenäs räntekostnader per år med elva miljoner. Enligt Nils Olsson lade omsorgen och skolan beslag också på dessa pengar.

– De bara försvann. Detta är något som gjort mig mest besviken under min tid som politiker.

Enligt kommunalrådet Rolf Mattsson har det förts ingående diskussioner med i första

hand omsorgsnämnden den senaste tiden.

– Det viktigaste är att omsorgen får en budget i balans på några års sikt. Vi får inte glömma att en del besparingar inte får genomslag förrän om ett par år.

Pengarna finns inte

Den viktigaste frågan är om det finns någon möjlighet att öka ramarna på det sätt omsorgsnämnden och utbildningsnämnden vill.

Socialdemokraterna kan tänka sig ett visst överdrag av budgeten under de närmaste åren. Men ekonomin måste komma i balans på sikt utan någon ekonomisk utökning av ramen.

Nils Olsson påpekar också att det inte finns tio miljoner, vilket de bägge nämnderna anser sig behöva.

– Självklart ska inte de ekonomiska ramarna utökas, säger han. Däremot kan det bli aktuellt att diskutera omprioriteringar mellan olika nämnder.

Intensiv debatt

för närvarande går debattens vågor höga bland de politiska partierna i Sotenäs kommun. Det är många frågor att ta ställning till.

Nya sotenäspartiet diskuterade den aktuella situationen på ett medlemsmöte i måndags kväll.

– Vi beslutade att ta fram

ett eget förslag till budget, säger Karl-Åke Johansson (nsp), som bland annat motsätter sig en nedläggning av Smögens ålderdomshem.

Omsorgsnämndens saknar nio miljoner för 1998. En orsak är att kostnaderna för socialbidrag ökat lavinartat, främst beroende på den höga arbetslösheten.

Årets socialbidragsbudget har spruckit med miljonbelopp.

Dessutom har kostnaderna för institutionsvård för barn och ungdomar med sociala problem och för missbrukare stigit mer än väntat.

Ingvar Spetsmark

0523-61 17 80

2,8 milj extra till utbildning och omsorg i Sotenäs

Kommunstyrelsen i Sotenäs kommun föreslår att kommunfullmäktige beviljar utbildningsnämnden och omsorgsnämnden ett tilläggsanslag om 1,4 milj kr vardera avseende personalkostnader för att undvika eventuella uppsägningar under 1997 i nuvarande verksamheter. Anslagen föreslås finansieras med ökade statsbidrag med 2,8 milj kr.

I kommunstyrelsen var det ledamöterna Eva Johansson, c, och Reine Karlsson, s, som yrkade att kommunstyrelsen skulle bevilja utbildningsnämnden och omsorgsnämnden 1,4 milj kr vardera i anslag.

Tilläggsanslagen påverkar inte de beräknade driftbudgetramarna för 1998.

Nils Olsson, m, yrkade enligt ledningsutskottets förslag

att informationen noterades till protokollet.

Efter omröstning med 8 ja-röster och 5 nej-röster gick kommunstyrelsen på Eva Johansson och Reine Karlssons förslag.

Ja-röster avgavs av Karl-Werner Bengtsson, s, Britt Wall-Olsson, s, Kjell Andersson, s, Reine Karlsson, s, Eva-Britt Hansson, s, Eva Johansson, c, Rose-Marie Åkerblom, c, och Rolf Mattsson, s.

Nej-röster avgavs av Tage Hartvigsson, fp, Håkan Hansson, fp, Nils Olsson, m, Mats Abrahamsson, m, och Thomas Åsehäll, nsp.

Kommunstyrelsens beslut blev att man föreslår fullmäktige att bevilja utbildningsnämnden och omsorgsnämnden tilläggsanslag med 1,4 milj kr vardera. Mot beslutet reserverade sig Nils Olsson, m.

Britt-Marie Knutsson rättar NSP-påstående i fullmäktige:

L-P

98-04-24

– Det har inte varit köer, köer köer... i det särskilda boendet

I samband med att årsredovisningen behandlades av Sotenäs fullmäktige påstod Karl-Åke Johansson att det inom det särskilda boendet i Sotenäs kommun, under 1997 varit köer, köer och åter köer...

– Det är ett helt felaktigt påstående. Det stämmer inte, säger fullmäktiges ordförande Britt-Marie Knutsson i en kommentar till Lysekilsposten.

Britt-Marie Knutsson har själv under det sista året suttit med i den boendegrupp som handlägger frågor inom det särskilda boendet.

– Vi hade mellan 7 och 15 lediga platser, cirka 10 i snitt under hela förra året.

– När vi beviljat särskilt boende för några så har platserna minskat till 3,4 platser. Nästa månad när vi har haft boendegruppsmötet åter så har det varit lika många platser lediga igen.

– Så var situationen hela förra året.

Från årsskiftet innevarande år har vi haft fullt. Just nu har vi däremot också tomma platser.

– Det har alltså inte varit som Karl-Åke Johansson påstod i talarstolen att det varit köer, köer, köer...

Ej ansvarsfrihet

Karl-Åke Johansson, nsp, yrkade i samband med behandlingen av årsredovisningen att fullmäktigeförsamlingen inte skulle bevilja omsorgsnämndens ordförande Rune Rohdin, ansvarsfrihet för verksamhetsåret 1997.

Han motiverade sitt yrkande med olika turer kring omsorgsnämndens verksamhet un-

der året. Omsorgsnämnden hade också överskridit sin budget med 4,2 miljoner kronor 1997. Något gehör fick Johansson inte för sitt yrkande och därmed fick även Rune Rohdin fullmäktiges fulla förordning.

Förra året krävde Karl-Åke Johansson, nsp, att fullmäktige inte skulle ge ansvarsfrihet för utbildningsnämndens ordförande Jan-Olof Larsson, s. Inte heller då fick Johansson något gehör för sitt yrkande.

Valfläsk från NSP?

Jan-Olof Larsson, s, ansåg att yrkanden om att ej ge ansvarsfrihet måste hanteras mycket seriöst. Han viftade bort Karl-Åke Johanssons yrkande som rent valfläsk.

Rune Rohdin, s, själv tyckte Karl-Åke Johanssons påstående om att pengarna rullat in om omsorgsförvaltningen till ingen nytta, var ett härresande krav.

– Ge besked istället Karl-Åke Johansson var NSP vill skära ned i verksamheten, kontrade Rune Rohdin. Något svar på den frågan gavs inte av Karl-Åke Johansson.

När budgetramarna skulle tas av fullmäktige yrkade Karl-Åke Johansson, nsp, att om-



• Fullmäktiges ordförande Britt-Marie Knutsson, s, rättar Karl-Åke Johansson, nsp.

sorgsnämnden skulle tillföras ytterligare 2 miljoner kronor 1999, pengar som kommunen får via regeringens vårproposition.

Inte heller här fick Karl-Åke Johansson något gehör bland de övriga fullmäktigeledamöterna.

Flera av ledamöterna höjde också förvånat på ögonbrynen över yrkandet.

Ingen logik

Nils Olsson, m, betonade att budgeten inte tas förrän i höst och att situationen då kan ha ändrats. Vänta, var hans åsikt.

– Först hävdar Karl-Åke att omsorgsnämnden slösar, sedan vill ha ge dem mer pengar.

– Var finns logiken? undrade Olsson.

Fullmäktige avslög Karl-Åke Johanssons yrkande och gick på kommunstyrelsens förslag om budgetramar för 1999.

Rolf Jonasson

Sotenäs

fastställer budgeten till hösten

SOTENÄS

De budgetramar som kommunfullmäktige i Sotenäs tog i går är underbalanserade med 4,4 miljoner kronor. Men hur kommunen ska få fram pengarna diskuteras först i höst.

Kommunfullmäktige i Sotenäs kommun fastställde i går kväll budgetramarna för den kommunala verksamheten nästa år. Trots att kommunen måste ha en balanserad budget är de ramar som togs underbalanserade med 4,4 miljoner kronor.

Kommunstyrelsens ordförande, Rolf Mattsson (s) sade i talarstolen att han var mycket nöjd med nämndernas ramar, eftersom de får lika mycket pengar nästa år som de har i år. Undantaget är utbildningsnämnden som får en minskad ram med 200 000 kronor enligt ett beslut från 1997.

– Det är bra att det inte krävs ytterligare åderlåtning av verksamheten. Men om det blir en skattehöjning med 50 öre för att balansera budgeten ska vi diskutera i höst, sade Rolf Mattsson.

"Sänk kostnaderna"

Nils Olsson (m) blev inte förtjust över Rolf Mattssons tal om en eventuell skattehöjning för att nå budgetbalans.

– Jag tycker att andra lösningar är bättre. Det är inte förbjudet för en nämnd att lägga en budget under ram. Sänk kostnaderna i stället för att höja skatten, sade Nils Olsson.

Men politikerna var överens om att inte starta en skattedebatt vid vårens sista möte utan beslutade att vänta med åtgärdspaketet. Anledningen är att prognoserna för hur mycket skatte- och bidrag-sintäkter kommunen får är säkrare i höst. Först då vet politikerna om nämnderna behöver spara eller om problemet löser sig av sig självt. Kommunfullmäktige klubba-de ramarna efter en kort debatt.

Den slutgiltiga budgeten tas först i december.

Anna Gustafsson

0523-61 17 80

Tel 0523 140 50 Fax 0523 140 50 E-mailadress: lp@mbox200.swipnet.se

Fria ord

Adressen till Lysekilspostens insändaravdelning "Fria ord" är: ssposten, Tidningshuset, Box 93, 453 22 Lysekil. Fax 0523 149 78. För snabbt införande! E-mailadress: lp@mbox200.swipnet.se

Uppgift om namn och adress eller telefonnummer ska alltid bifogas insändare, även om ni vill skriva under signatur. Om insändaren innehåller angrepp på person som kan identifieras måste insändaren alltid undertecknas med namn.

Jan-Olof Larsson (s), Kungshamn:

- Ditt ansvar är att ta ställning!

Sveriges budget omspannar dryga 700 miljarder varje år. Av dessa går drygt 100 miljarder, var sjunde krona, till att betala räntor. Det är den ojämförligt största posten i statens utgifter. Denna har tillkommit till stor del genom en ohämmad upplåning under Bildts regering bestående av moderater, folkpartister, center, kristdemokrater stödda av ny demokrati.

Var tredje krona de spenderar var lånade pengar. Av en statsbudget på dryga 600 miljarder per år, lånade de 200 miljarder.

Därför behöver vi idag betala räntor på över 100 miljarder årligen.

Därför har svenska folket varit tvungna att minska sina utgifter i form av lägre ersättningsnivåer och mindre resurser till vård och skola, samt öka sina inkomster i form av skattehöjningar.

Nu har regeringens åtgärder, vilket inneburit att svenska folket fått dra ett tungt lass, lyckats få budgeten i balans. Detta innebär att vi slipper öka på landets skuldbörda och därmed ökade ränteutgifter. Nu finns det möjlighet att börja ge tillbaka resurser till vård och skola, detta har socialdemokraterna tydligt visat i handling.

Detta är ett av sätten att få ett solidariskt samhälle:

- att vi satsar skattemedel, våra gemensamma tillgångar, på skolan: på svaga elever som behöver särskilt stöd, på bra läromedel, på personal, för att få bra lokaler.
- att vi satsar skattemedel, våra gemensamma tillgångar, på att förbättra äldreomsorgen genom framför allt mer personal.
- att vi satsar skattemedel, våra gemensamma tillgångar, på de som fått göra de största uppföringarna när den svenska ekonomin sanerats, de sjukskrivna, de arbetslösa, de som behövt vara hemma och vårda sjuka barn.

Det finns naturligtvis andra sätt att använda pengarna som de sämst ställda fått lida mest av att få avstå.

Så som att prioritera, omfördela statens resurser genom att sänka inkomsterna, skatterna, som framförallt moderaterna pläderar för. Hur detta skulle hjälpa upp resurserna för vård, omsorg och skola är mycket svårt att få ihop. Och det skulle inte gynna de äldre, barnfamiljerna, ungdomar i skolåldern eller de som vill vuxenstudera.

Den dagen när vi anser att vi satsar tillräckligt på de mest utsatta i samhället, de äldre, barnen i skolan, de sjuka och de arbetslösa och vi har pengar över i statens kista, då kan vi sänka skatten. Men det skall vi göra först och främst för dem med låga inkomster och pensioner.

Skatten är ett sätt att omfördela samhällets resurser utifrån en politisk ambition. Socialdemokraterna har under åren visat att vi sätter de svaga i centrum. Högerpartierna med moderaterna i spetsen har tydligt talat om vilka de företräder.

Vilket samhälle vi skall ha är DU med och påverkar. Ditt ansvar är att ta ställning.

Jan-Olof Larsson (s), Kungshamn

Fasansfull kommunism!

I alla länder där kommunistiska organisationer tagit makten har ett diktatoriskt förtryck drabbat befolkningen. Amnesty rapporterar ständigt om övergrepp mot de mänskliga rättigheterna från exempelvis Kuba. En av de värsta kommunistiska diktatorerna var Josef Stalin, en massmördare som beräknas ha överträffat Hitler i antal dödade. Under Stalins styre över Sovjetunionen gick ingen säker. Utrensningar drabbade även hans närmaste medarbetare.

Tyvärre verkar det som om de gammeldags kommunisterna i Sverige lider av historielöshet som endast kan jämföras med nynazisternas! Massmördarens Stalins porträtt hänger nämligen bakom ledaren för kpml(r):s, Frank Baudes, skrivbord!

I dagsläget är det antagligen befolkningen i Nordkorea som lider mest under kommunistiskt vanstyre. Kommunistiskt styre tillsammans med ett flertal naturkatastrofer har lett till en massvält utan like. De kommunistiska ledarna lägger dock mest tid och pengar på sina egna personkulturer. Det byggs monument i 100-miljonersklassen och tideräkningen har ändrats för att hedra den nu döde förste diktatorn. Det är endast genom humanitär hjälp från Röda Korset, Sydkorea och Japan som befolkningen har en chans att överleva.

Nordkoreas regim håller val ibland som naturligtvis alltid går som kommunisterna vill. I ett val 1962 röstade enligt regimen samtliga väljare på regeringspartiet. Vilket är ett världsrekord som inte ens nazisterna i Tyskland eller kommunisterna i forna Östeuropa lyckades med. Albanien kommer närmast, enbart en väljare lär ha röstat mot kommunistpartiet 1982 och partiet fick därför endast drygt 99,99 procent av rösterna. Kommunismen är fasansfull!

Magnus Simonsson,

Liberala Ungdomsförbundet i Lysekil

Nils Olsson (m) svarar Jan-Olof Larsson (s)

I en debattartikel i LP förra veckan uppmanar Jan-Olof Larsson (s) läsarna: **"Ditt ansvar är att ta ställning!"**.

Detta är självfallet helt riktigt och något som jag tveklöst är överens med JOL om.

Vad resten av innehållet beträffar är det tyvärr svårt att hålla med.

JOL börjar med att konstatera att statens upplåning ökade kraftigt med stigande statsskuld som följd under regeringen Bildt 1992 t.o.m. 1994.

I sak är detta riktigt men JOL väljer att helt bortse från orsakerna härtill.

Vilka var då orsakerna?

1. Arbetslösheten

Arbetslösheten har under de senaste 2-3 decennierna av olika (s)-regeringar främst angräpits genom en våldsam expansion av offentlig (skattefinansierad) sektor samt förtidspensionering m.fl. åtgärder, som syftat till att minska utbudet av arbetskraft.

Detta har dels lett till långt högre löneökningstakt och inflationstakt i Sverige än i andra jämförbara länder och dels till att balansen mellan "försörjare" och "försörjda" har snedvridits.

Följande statistik från SCB kan vara intressant i sammanhanget:

1000-tal	1970	1990	1994
Off. anst.	766	1298	1187
Ålderspens.	947	1533	1577
Förtidspens.	188	354	410
Föräldraled.	28	157	170
Sjukskrivna	262	289	155
Arbetslösa	59	69	340
AMS-åtgärd	66	140	298
Asylsökande	1	30	20
Summa off. försörjda	2317	3870	4137
Sysselsatta privat näring	2736	2670	2283

Om istället åtgärderna hade inriktats på att stimulera efterfrågan av arbetskraft skulle vi i dag haft en annan situation genom bättre balans i ovanstående relationer samt framförallt genom en långt högre tillväxt i ekonomin.

2. Utgiftssystemen

De omfattande transfereringsutgifterna som blivit följden av olika (s)-regeringars "omsorg" att med statliga regleringar och rättighetslagstiftning gripa in i varje skede av individens liv utgör en orimligt stor del av statens totala budgetomslutning och klaras numera knappast ens under högkonjunktur.

Det är belysande för socialdemokratisk politik att man å ena sidan anklagar regeringen Bildt för att ha ökat statsskulden och å andra sidan motsatte sig praktiskt taget varje besparingsförslag då man 1992 - 1994 befann sig i opposition.

Detta visar brist på politiskt ansvar!

På samma sätt är det en förunderlig logisk kullerbytta när JOL hävdar att "Nu finns det möjlighet att börja ge tillbaka resurser till vård och skola..." samtidigt som han konstaterar att var sjunde statlig krona går till att betala räntor.

Detta visar brist på ekonomiskt insikt!

Beträffande prioriteringen av statens utgifter nämner JOL utbildning, vård och omsorg.

Detta är överhuvudtaget inte kontroversiellt, men när det gäller solidariteten med de allra svagaste, undrar man varför (s) inte lever som man lär,

- Varför vill (s) genomföra kraftiga försämringar i änkepensionerna?

- Varför vill (s) kraftigt försämra barnpensionerna för föräldralösa barn?

- Varför vill (s) försämra stödet till handikappade?

Är detta vad JOL menar med "att vi sätter de svaga i centrum"?

JOL förstår inte heller moderaternas ambition att sänka skatter.

Orsakerna är flera och samverkande.

Allvarligast är att det världsrekordhöga skattetrycket i Sverige hämnar tillväxten. Det är lätt att se sanningen i detta om man betraktar vad som händer vid skattehöjningar.

Några exempel:

- Införandet av omsättningskatt på aktier under 80-talet ledde till att kapitalet flyttades från börserna och staten förlorade intäkter.

- Den nyligen genomförda kraftiga höjningen av tobaksskatten har lett till att finansdepartementet har tvingats nedjustera prognosen med nästan 1 miljard.

- Den negativa effekten av de ständigt ökande arbetskraftsskatterna framgår enligt ovan.

Det förhåller sig dessutom på det sättet, att motivet "att omfördela samhällets resurser utifrån en politisk ambition" klingar mycket falskt när man betänker att endast cirka 15 procent av de totala transfereringarna går till fördelning mellan individer. Lejonparten är en fördelning över livscykeln och kan med fördel administreras på andra och bättre sätt än över statsbudgeten.

Det vore en nåd att stilla bedja om att socialdemokraterna (och naturligtvis även alla övriga partier) i stället för att försöka kasta skulden på andra för "det glada 80-talet" inriktade sig på att åstadkomma lösningar på dagens och morgondagens problem.

Här återkommer vi till arbetslösheten.

Socialdemokratin har traditionellt åtnjutit ett stort förtroende bland väljarna när det gäller att bekämpa arbetslösheten. Detta förtroende har mot bakgrund av ovanstående till stor del ej varit berättigat. Nu upprepar regeringen gång efter annan i alla sammanhang att kampen mot arbetslösheten har högsta prioritet.

Tyvärr tvingas vi konstatera, att det endast är läpparnas beaktelse. Några som helst positiva resultat efter 3 års regeringsinnehav kan ej skönjas.

Visserligen har arbetslöshetsstatistiken i någon liten mån förbättrats genom det s.k. "Kunskapslyftet", men den bistra sanningen är att **sysselsättningen minskat** under regeringen Persson.

Vad socialdemokratin borde inse är, att arbetslöshet ej kan avskaffas genom politiska beslut, utan endast genom att ge arbetsmarknaden goda förutsättningar.

Avslutningsvis vill jag upprepa Jan-Olof Larssons mening:

Ditt ansvar är att ta ställning!

och komplettera denna med

"Sätt Dig in i frågorna och se längre och djupare än till populistiska slagord och vallöften"

Nils Olsson (m) Sotenäs

Skatt är en generations- och solidaritetsfråga

Ofta när jag är ut och pratar med folk får jag höra att det inte finns någon skillnad mellan de politiska partierna. Detta är inte sant. Se bara på frågan om skatter. Här lyser de olika partiers ideologi igenom på ett mycket tydligt sätt.

För mig som socialdemokrat handlar skattefrågan om solidaritet mellan människor. Det svenska skattesystemet bidrar nämligen till att omfördela inkomster och öka jämlikheten i samhället. Men det handlar också om att de som är yrkesverksamma bidrar exempelvis till ungdomars möjligheter att studera. Senare i livet kommer dessa unga att själva bidra till det gemensamma kassan. Detta gör också att samma personer när de pensioneras också får möjlighet att lyfta pension och få vård och omsorg.

Att betala skatt är inte något självändamål i sig. Det är allas vår välfärd som vi får ut som är målet. Visst vore det trevligt att kunna sänka skatten. Men då måste först vård, omsorg och skola få tillräckliga resurser. Det är därför vi socialdemokrater ger fyra nya miljarder till värden, skolan och omsorgen varje år fram till år 2001. Sammantaget en höjning med 20 miljarder!

Mot detta står den moderata skatte- och nedskärningspolitiken. I sin senaste ekonomiska motion föreslår man skattesänkningar i storleksordningen 80 miljarder. På frågan vilka besparingar Moderaterna vill göra svarade Carl Bildt: "Nu har jag inte listan här". Sanningen är att moderaterna ofta hänvisar till dynamiska effekter som ska lösa finansieringen.

Självklart innebär sådana skattesänkningar i realiteten stora nedskärningar för vård, omsorg och skola. Vinnarna är förmögenhets och aktieägare som får drastiskt sänkta skatter. Förlorarna är barnfamiljer och arbetslösa.

En moderat anförde ett exempel där en industriarbetare med en månadslön på 16.000:- och hans deltidsarbetande fru som tjänade 9.500:- i månaden betalade för mycket skatt. På deras sammanlagda årsinkomst på dryga 300.000 betalar de styvt 100.000 kronor i inkomstskatt. De har tre barn, varav två går i skolan.

Deras två barn i grundskolan kostar 50.000:- var per år. Trekvarrtid inom omsorgen kostar 37.500:-/år. Dessutom erhåller familjen drygt 29.400 kronor i barnbidrag. Till detta kommer kostnader för sjukvård, rättsväsende, försvar m.m. Skillnaden mellan betald inkomstskatt och direkt erhållna stöd från skattemedel blir 66.500 kronor plus för familjen. Då har familjen i exemplet inte behövt något annat stöd från samhället såsom sjukvård eller liknande.

Denna familj skulle förlora på den moderata nedskärnings- och skattesänkarpolitiken. Istället är det uppenbart att socialdemokraternas politik där välfärden finansieras solidariskt över skattesekeln både leder till ökad valfrihet för flertalet och mindre klyftor i samhället.

**Jan-Olof Larsson riksdagskandidat
för socialdemokraterna, (S)otenäs**

Vems pengar är det (s) delar ut??

I en insändare i LP den 25 maj försöker Jan-Olof Larsson (s) påvisa fördelarna med socialdemokraternas ekonomiska politik. Det han egentligen åstadkommer, är att tydliggöra hur genomskinlig och ohållbar densamma är i verkligheten.

För det första: JOL skriver: "Det svenska skattesystemet bidrar nämligen till att omfördela inkomster och öka jämlikheten i samhället".

Sanningen är ju, som jag påpekat i en tidigare debattartikel i dessa spalter, att bara ca 15 procent av de totala transferringarna går till omfördelning mellan individer.

Om dessa 15 procent borde ej stå politisk strid. Vi moderater ställer gärna upp på att solidariskt sörja för de människor, som utan egen förskyllan råkat i situationer där de ej kan klara sig själva. Däremot undrar jag vad den socialdemokratiska solidariteten är värd m.h.t. förslag om försämringar för änkor, handikappade och föräldrarlösa barn, m m.

Det är ju också så att inget land beskattar låginkomsttagare tillnärmelsevis så hårt som Sverige. Denna orimliga skatteböroda vill vi moderater lätta.

För det andra: JOL skriver: "Men det handlar också om att de som är yrkesverksamma bidrar exempelvis till ungdomars möjligheter att studera.... Detta gör också att samma personer när de pensioneras också får möjlighet att lyfta pension och få vård och omsorg".

Sanningen är ju, att vi själva genom våra skatter betalar vår egen barnomsorg och utbildning i efterskott och vår egen pension och åldrevård i förskott.

Det är i huvudsak dessa utgiftsposter som utgör resterande 85 procent av transfereringarna. Denna fördelning av individens lön över livscykeln kan klaras mycket bättre och effektivare genom exempelvis medborgarkonton eller liknande system innebärande valfrihet. Medan nuvarande monopolsystem bidrar till skat-

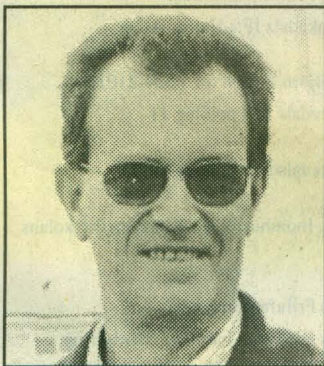

• Nils Olsson (m), kommunfullmäktigekandidat Sotenäs.

**DAGENS
DEBATT**

teminimering och bidragsmaximering skulle ett individuellt medborgarkonto uppmuntra ansvar och sparsamhet.

För det tredje: JOL skriver: "Det är därför vi socialdemokrater ger fyra nya miljarder till vården, skolan och omsorgen varje år framåt till 2001".

Sanningen är ju att socialdemokraterna inte ger tillbaka en enda krona av andra medel än dem staten tagit in i olika skatter. Eller vems pengar tror JOL att den socialdemokratiska regeringen delar ut? Visserligen använder JOL (tack och lov) inte det vanliga och missledande uttrycket "Perssonpengar", men det är ingen tvekan om vad som åsyftas.

Man kan naturligtvis, utifrån olika politisk grundsyn ha olika uppfattningar om vilka verksamheter, som lämpar sig bäst att skattefinansiera resp. vad som med fördel läggs på individens ansvar.

Det största bekymret med skatteuttag på svensk nivå, är att det leder till en väsentligt lägre tillväxt. Om Sverige sedan 1970 hade haft en tillväxt i nivå med övriga OECD-länder, skulle den svenska bruttonationalprodukten (BNP) varit mer än 600 miljarder större än vad som är fallet i dag!

Detta motsvarar över 250 000 kr per år för en normalfamilj!

F. ö. vill jag inte undanhålla Jan-Olof Larsson och hela Lysekilspostens läsekrets ett mycket tänkvärt citat från en av socialdemokraternas ledande ideologer, Nils Karleby:

"Lika litet som ett samhälle kan undvara det fria initiativet, lika litet kan det utan att skada sig själv avskaffa rätten för individen att sträva framåt. Ett samhälle, som utan åtskillnad gåve alla lika, som icke på något sätt låte en överlägsen duglighet eller en överlägsen flit belönas, skulle korrumpas. Redan nu kan man inom arbetarklassen finna denna tanke framförd med mycken skärpa. Det understödssystem, som måste igångsättas under kristiden, har givit många tillfällen till lärrika exempel. En person som arbetar flitigt, levat ordentligt och sparsamt och sört för en facklig utbildning, som gjort honom relativt välställd, får intet understöd. En annan, som börjat under samma förutsättningar, som icke på grund av yttre orsaker, utan endast av egen slöhet och oordentlighet blivit kvar på lägsta nivå, får däremot. Och detta understöd måste den ordentlige, och ur samhällets synpunkt värdefullare medborgaren betala!

Den har icke vistats mycket bland arbetare, som icke förnummit knot häröver. Och med full rätt höjes det. Solidariteten kan icke omfatta vad som helst".

När detta skrev? År 1918!!

Nils Olsson, Kommunfullmäktigekandidat (m), Sotenäs

Fria ord Är det något Du vill rosa eller risa?

Skriv då till Lysekilspostens insändaravdelning "Fria ord"
Lysekilsposten, Tidningshuset, Box 93, 453 22 Lysekil

Hög skatt = Bra sjukvård och skola ?

Moderaterna talar om att vi i Sverige trots höga skatter inte får ut en bra kvalitet i vården och omsorgen. Dom tar detta som bevis för att den offentliga sektorn är ineffektiv och att det går att sänka skatterna utan att blir försämringar i välfärden. Privata alternativ och ökad valfrihet ska som genom ett trollslag göra detta möjligt.

Tvärtom mot vad moderaterna säger så har vi en i huvudsak hög kvalitet inom skolan och vården. Ändå går inte så mycket av resurserna direkt till verksamheterna som vi skulle vilja. En viktig orsak till det är de räntor vi tvingas betala på den stora statskulden som vi till stor del ärvde från den borgerliga regeringsperioden, och som moderaterna är medansvariga till.

Under Carl Bildts tid vid makten fördubblades statskulden och fyrdubblades budgetunderskottet. Räntebetalningarna på skulden är statsbudgetens största enskilda utgift och uppgår till över hundra miljarder kronor.

Vi anser att det finns bättre sätt att använda pengarna. Genom att börja betala av på statskulden får vi i framtiden mer resurser över som kan användas till vården, skolan och omsorgen. Det kommer då också att finnas pengar till att sänka skatterna.. Detta kräver att vi för en sund ekonomisk politik där vi betalar med pengar som vi själva tjänat ihop. Att som moderaterna nu gör föreslå kraftiga skattesänkningar och tro att dom ska betala sig genom "dynamiska effekter" är oansvarigt och visar att dom ingenting lärt från den förra regeringsperioden.

Den socialdemokratiska regeringen har lyckats bra med att städa upp efter det moras i statsfinanserna som den borgerliga regeringen lämnade efter sig. Budgeten är i balans, räntorna har halverats och förtroendet för svensk ekonomi har återupprättats. Alla problem är inte lösta, men Sverige är på rätt väg. Det gäller nu att inte äventyra denna positiva utveckling genom att på nytt överlämna politiken åt borgerligt lättsinne.

Det finns ingen anledning att tro att den moderatledda politik som misslyckades förra gången kommer att lyckas bättre denna gång. De nedskärningar som förr eller senare blir följderna av budgetunderskott drabbar främst låginkomsttagare och de som är i behov av vård och omsorg. Det är något som vi socialdemokrater inte kan acceptera. Vi slår vakt om välfärden. Därför slår vi också vakt om sunda statsfinanser.

**Jan-Olof Larsson riksdagskandidat
för Socialdemokraterna i Bohuslän**

LYSEKILSPOSTEN

98-08-03

Vad är hög skatt, Jan-Olof Larsson?

Jan-Olof Larsson, socialdemokratisk riksdagskandidat från Sotenäs, återkommer i den ena insändaren efter den andra med en drucken papegojas envishet till påståendet, att Sveriges ekonomi raserades under den borgerliga regeringsperioden 1991–1994.

Fråga:

Vilka konkreta beslut eller åtgärder från regeringen Bildt's sida anser JOL ledde till detta ekonomiska moras?

1. Omfattande och ofinansierade skattesänkningar
- X. Oförmågan att genomföra besparingar i statens utgifter
2. Bekämpning av den sedan 1990 snabbt växande arbetslösheten.

Jan-Olof Larsson återkommer också till påståendet att den socialdemokratiska regeringen lyckats sanera landets ekonomi.

Fråga:

På vilket sätt har detta skett?

1. Genom sparsamhet och effektiv statsförvaltning
- X. Genom kraftiga skattehöjningar och övervältring av kostnader på kommuner och individer
2. Genom draghjälp från en internationell högkonjunktur.

Det räcker inte med att konstatera vad som skett under en viss tidsperiod. För att kunna vidtaga riktiga åtgärder måste man också kunna svara på frågan varför det skett!

Det vore säkert av mycket större intresse för invånarna/väljarna att få reda på vilken politik, som skall drivas under nästa mandatperiod, än den ständigt upprepade felaktigheten, att allt elände skapades av Carl Bildt 1991–1994.

Det är därför sorgligt att konstatera hur Jan-Olof Larsson liksom praktiskt taget alla andra socialdemokrater i valrörelsen förfaller till demagogisk och populistisk agitation utan att på minsta sätt styrka sina påståenden. Det är också beklämmande att se och höra alla de motsägelsefulla budskap, som presenteras av olika ministrar.

Ena dagen säger Åsbrink, att vi kan sänka vissa skatter på längre sikt för att nästa dag motsägas av Persson.

Ena månaden höjs tobaksskatten kraftigt för att, när smugglingen tagit ordentlig fart, åter sänkas.

Ena månaden höjs fastighetsskatten för att, när protesterna påvisar orimligheterna, sänkas en smula för alla och lite mera för vissa – men endast tillfälligt!

Ena månaden skall alla företag tvingas in på börsens A-lista för att kunna beskattas maximalt. Senare ger regeringen några av de mest kända miljardärerna skattebefrielse för sina aktieinnehav noterade på O-listan.

Allt detta sker samtidigt som låg- och medelinkomster drabbas av världens högsta skatter. I 1994 års valrörelse lovade (s) att skatterna skulle höjas med maximalt 3,8 miljarder. I dag har vi facit – det blev 80 miljarder!

Den förfärande sanningen är att sossarna ej har någon annan struktur i sin skattepolitik än att dra in så mycket som möjligt till "det allmänna" utan att beakta de negativa konsekvenserna härav.

En sista fråga till Jan-Olof Larsson:

Vad menar Du med hög skatt?

1. En så bred skattebas som möjligt
- X. Så höga skattesatser som möjligt
2. Ett skatteuttag som främjar tillväxt och framtidstro.

Om Sverige sedan 1970 hade haft en tillväxt i nivå med övriga OECD-länder, skulle landets BNP varit mer än 600 miljarder större än vad som är fallet i dag!

Detta motsvarar över 250.000 kr per år för en normalfamilj!

Nils Olsson

kommunfullmäktigekandidat (m)

Sotenäs

L-P 98-08-10

Jan-Olof Larsson (s) svarar Nils Olsson (m):

- Vad är skötsel och vad är vanskötsel?

Nils Olsson, moderat kommunfullmäktigekandidat från Sotenäs, har med anledning av min insändare om den ekonomiska politiken skrivit ett svar. I stället för att bemöta kritiken ställer han ett antal frågor riktade till mig. Första frågan han ställer är vad regeringen Bildt gjorde som ledde till det ekonomiska moraset. Eftersom han själv tycks ha glömt vad som hände, kan jag friska upp minnet. Jag citerar de svarsalternativ Nils Olsson själv gett.

"1. Omfattande och ofinansierade skattesänkningar."

Svar ja. Regeringen Bildt sänkte kapital- och förmögenhetsskatterna. Sänkningar som fått betalas med lånade pengar.

"X. Oförmåga att genomföra besparingar i statens utgifter."

Svar ja. Den borgerliga regeringen tappade kontrollen över utgifterna och genomförde dyra reformer, bland annat infördes årdnadsbidraget som kristdemokraterna hade gått till val på.

"2. Bekämpning av den sedan 1990 snabbt växande arbetslösheten."

Ja, om man vill kalla det för bekämpning av arbetslösheten när det försvinner över 400 000 jobb på tre år, vilket skedde under den borgerliga regeringen.

Nils Olsson undrar vidare på vilket sätt den socialdemokratiska regeringen har lyckats sanera landets ekonomi.

"1. Genom sparsamhet och effektiv förvaltning." Svar ja. Mellan 1994 och 1997 minskade de offentliga utgifterna med sex procent som andel av BNP. Det ska jämföras med att de ökade med sju procent mellan 1991 och 1994.

"X. Genom kraftiga skattehöjningar och övervältring av kostnader på kommuner och individer." För att bördorna skulle bäras rättvist skedde en mindre del av budgetförstärkningarna skattevägen. Genom att räntorna halverats har de enskilda hushållen nu kunnat förbättra sin ekonomi. Det hade inte skett om vi inte fått ordning på statens finanser.

"2. Genom draghjälp från en internationell högkonjunktur." Hur de offentliga finanserna ser ut beror till största delen på politiken här hemma och kan inte skyllas på internationella konjunkturer. Dessutom har Tyskland, som är ett av de ekonomiskt

viktigaste länderna i Europa, brottats med låg tillväxt och stigande arbetslöshet under senare år. Att budgeten nu nästan är i balans är resultatet av ett konsekvent och målmedveten politik av den socialdemokratiska regeringen.

Sista frågan Nils Olsson ställer är vad jag menar med hög skatt. Frågan är något märklig eftersom jag aldrig hävdade att hög skatt skulle vara ett mål i sig. Däremot behöver vi skatter för att finansiera den gemensamma välfärden.

Nils Olsson skriver att jag förfaller till demagogisk (=talare som rycker med sig åhörarna genom osaklig och hetsande tal) och populistisk agitation (= vädjande till folkligt missnöje med olika samhälls situationer.) när jag redovisar fakta vad gäller borgerlighetens oförmåga att sköta rikets finanser. Det är betecknande att han tar till den typen av retorik i stället för att bemöta mitt inlägg med sakargument.

Jag har heller inte hävdade "att allt elände skapades av Carl Bildt 1991-1994", som Nils Olsson påstår. Vad jag däremot sagt, och som också är sant, är att statsskulden fördubblades under den borgerliga regeringen. Men moderaterna vill inte kännas vid något ansvar utan skyller i stället på otur med konjunkturen.

På en punkt är jag överens med Nils Olsson. För väljarna är det mest intressant att få veta vilken politik som ska drivas under nästa mandatperiod. Därför har vi socialdemokrater gett tydliga besked - satsningar på vård, skola och omsorg kommer före skattesänkningar. Och vi tänker inte betala med lånade pengar.

Moderaterna går nu till val på att lova kraftiga skattesänkningar. Det vore det bra om Nils Olsson förklarade för väljarna hur dessa ska betalas, i stället för att anklaga mig för populism. Till de moderata skattesänkningarna ska läggas löftena från de andra borgerliga partierna om allt från fler poliser till höjda lärarlöner. Om alla förslag blir verklighet kommer stat och kommuner dräneras på pengar lika snabbt som den borgerliga löfte-skarusellen nu snurrar. Tanken förskräcker.

Jan-Olof Larsson Sotenäs, riksdagskandidat för Socialdemokraterna i Bohuslän

XXXXXXXXXXXXXXXXXXXXX

Jan-Olof Larsson (s) försöker i en debattartikel i LP den 21 augusti svara på de frågor jag ställde i en tidigare insändare.

Det måste tyvärr konstateras att JOL – trots ordförandeskap i Sotenäs utbildningsnämnd & Sotenäs/Lysekils gymnasienämnd – långt ifrån klarar godkänt betyg.

JOL svarar:

”Den borgerliga regeringen tappade kontrollen över utgifterna och genomförde dyra reformer...”

Fakta:

De reformer, som genomfördes under regeringen Bildt syftade till att öka människors valfrihet och var ur kostnadssynpunkt marginella för staten jämfört med de omfattande transfereringssystem som ärvdes från tidigare (s)-regeringar.

Fakta:

Under den borgerliga regeringsperioden 1991 – 1994 motsatte sig (s) i princip varje besparingsförslag, som framfördes från regeringen ! (Som bekant saknade regeringen egen majoritet.)

JOL svarar också:

”För att bördorna skulle bäras rättvist skedde en mindre del av budgetförstärkningarna skattevägen.”

Fakta:

Skattehöjningar och bidrags-sänkningar har till stor del drabbat låginkomsttagare, änkor och handikappade.

Detta kallar JOL ”bördorna skulle bäras rättvist”. !

Fakta:

Skatterna höjdes med c:a 80 miljarder kronor per år !

Detta kallar alltså JOL ”mindre del” !

JOL svarar också:

”Hur de offentliga finanserna ser ut beror till största delen på politiken här hemma och kan inte skyllas på internationella konjunkturer.

Fakta:

Sverige är medlem i EU !

Sverige har en näringslivsstruktur, som är mer internationell än de allra flesta andra länders !

JOL´s svar skulle kunna tyda på en skrämmande aningslöshet.

Personligen tror jag dock att JOL är klok nog att inse det verkliga beroendet av den internationella konjunkturen.

Frågan är alltså varför JOL skriver vad han skriver.

Kan det bero på valfeber ??

På en punkt ger mig JOL rätt; nämligen att det vore mera intressant för väljarna att få reda på vilken politik, som skall drivas under nästa mandatperiod.

Jag beundrar JOL för modet att skriva detta mot bakgrund av att (s) inte ger några som helst besked i denna fråga med undantag för att det inte blir några skattesänkningar !

När opinionssiffrorna sjunker finns plötsligt miljarder till ökade bidrag för de barnfamiljer, som utnyttjar kommunal barnomsorg, trots att detta främst gynnar höginkomsttagare i lågskattekommuner !

Medveten ekonomisk politik ?

Nej – valfeber !!

Den moderata politikens grund, att de allra flesta människor skall kunna leva på sin lön (pension) utan att vara beroende av bidrag, står i bjärt kontrast till socialdemokraternas alltmer omfattande bidragskarusell.

Den ryckighet och opålitlighet, varmed dessa bidrag utformas och ändras, innebär en stor osäkerhet för den enskilde samtidigt som det blir fullständigt omöjligt (ointressant ?) att planera och ta ansvar för sin egen levnadssituation.

EJ PUBLIKERAT.

Nu krävs nytänkande inom vården

I en till ytterlighet förenklad och populistisk insändare i Bohusläningen angriper och anklagar Leif Gabriellsson (s) moderaterna för att vilja "skära i vården".

Leif G. påstår bl a att moderaternas budgetförslag "innebär en nedskärning med 260 miljoner". Sanningen är för det första att detta belopp här för sig till hela planperioden 1995-1997 och alltså motsvarar cirka 80 miljoner kronor per år. Sett mot en total budgetomslutning om cirka 4 miljarder per år motsvarar detta 2 procent.

För det andra innebär detta inte med någon som helst automatik någon "nedskärning". Även om en hel del har gjorts under senare tid är det vår fasta övertygelse att ytterligare effektivisering är möjlig utan att vårdkvaliteten sjunker.

Vad som krävs är vilja och förmåga till nytänkande och att se möjligheter i stället för problem, men detta har aldrig varit socialdemokraternas starka sida. Man har från det hållet traditionellt tillgripit den "enkla lösningen" med skattehöjningar.

Leif G. frågar också "var och vem skall moderaterna ta dessa pengar från? Den fråga han däremot inte synes ställa är: Från vem eller vilka skall vi ta skattehöjningspengarna? En skattehöjning med en krona innebär ju att en vanlig

löntagare kommer att avkrävas ytterligare cirka 1500 kronor per år i landstingsskatt.

Har Leif G några förslag till vad dessa människor skall spara på för att kunna betala den skattehöjning som han så ivrigt förespråkar? Han borde också ställa sig frågan hur begränsningen av dessa människors konsumtionsutrymme

påverkar arbetsmarknaden.

Vissa kommuner i Bohuslän har redan i dag en skatteinivå, som klart överstiger riksgenomsnittet. Hur en ytterligare skattehöjning skulle påverka växtkraften i befintliga företag och möjligheterna till nyetableringar borde vara uppenbart för alla.

Nils Olsson (m)
Sotenäs

Lättsam debatt mellan (s) och (m) i Kungshamn

Debatten i Kungshamns Folkets hus på måndagskvällen mellan Nils Olsson (m) och Jan-Olof Larsson (s) lockade inte mer än ett 30-tal åhörare.

Dock bjöd de två duellanterna på en ganska intressant debatt som rörde sig mest på den rikspolitiska bordet och kan-

Moderaternas man Nils Olsson riktade skarp kritik mot den socialdemokratiska politiken i sitt inledningsanförande.

— Den socialistiska politikens misslyckande visar sig mer och mer för varje dag, menade Nils Olsson.

Han underströk också att socialdemokraterna har haft svårt att bestämma sig och dragit på en rad viktiga frågor som t ex ett svenskt medlemskap i EG och inte minst energipolitiken. Han avslutade sitt inledningstal med orden "att 1990-talet behöver en moderat politik".

Arbetsmarknaden och tryggheten

Jan-Olof Larsson (s) berörde i sitt inledningstal bl a arbetsmarknaden och tryggheten.

— Vi i Sverige lever i ett tryggt samhälle. Arbetslösheten har socialdemokraterna lyckats hålla nere under hela 80-talet. Larsson påminde också om att det kommer att bli tuffare nu och detta inte minst på hur det ser ut i övriga världen idag.

Efter inledningstalen var det dags för tre minuters repliker från de båda partierna. Här berördes många frågor som togs upp, men man lyckades inte enas om något speciellt ämne utan man försökte hela tiden locka in motparten på "sitt

ske inte så mycket kommunalpolitik som man önskat sig.

Valduellen i Kungshamn blev upptakten till årets valrörelse och vid samma tidpunkt drabbade moderater och socialdemokrater samman på tolv andra orter enbart i Bohuslän.



Kvällens båda debattörer Nils Olsson (m) och Jan-Olof Larsson (s) fick mottaga blommor av debattens ordförande Leif Gabrielsson (s) och Gunnar Rödström (m).

område" utan att lyckas.

I stället blandade man rikspolitiska frågor och kommunalpolitiska frågor ganska rejält. Bland annat var man inne på EG-frågan, skattereformen, svekdebatter och Sotenäs kommuns ekonomi.

från (s) från valåret 1988 med texten "Jag röstar på socialdemokraterna för att jag vill behålla sjukförsäkringen".

Vindkraften på Malmön

Därefter ställde Nils Olsson (m) en direkt fråga till (s) och undrade hur man

pamände också om att det kommer att bli tuffare nu och detta inte minst på hur det ser ut i övriga världen idag.

frågor som togs upp, men var man inne på EG-frågan, skattereformen, svekdebatter och Sotenäs kommuns ekonomi.

gammal regering. När man kommer till frågan om skattereformen, svekdebatter och Sotenäs kommuns ekonomi.

Vindkraften på Malmön

Därefter ställde Nils Olsson (m) en direkt fråga till (s) och undrade hur man ställer sig till den omdiskuterade satsningen på vindkraften på Bohus-Malmön (?) och varför man skjutit upp beslutet så långt fram i tiden. Är det kanske sommargästerna som skall bestämmande vindkraftens vara eller inte vara på Sotenäset? var Nils Olssons fråga.

— Vi är för vindkraft på Bohus-Malmön, svarade Jan-Olof Larsson (s).

— Det är också vi själva i Sotenäs som skall ta detta beslut och det skall naturligtvis inte bestämmas av sommargästerna, var Larssons svar.

Forts sista sidan

— Vi och centern, fortsatte Larsson, har tagit ansvar för politiken de senaste åren i Sotenäs kommun och vi hoppas naturligtvis på fortsatt mandat, men minst lika viktigt är att vi får en socialdemokratisk regering i Sverige, avslutade Jan-Olof Larsson (s).

Duellanterna fick blommor

Därmed var kvällens debatt över och ordföranden Leif Gabrielsson tackade de båda debattörerna och överräckte blomsterbuketter.

Denna debatt blev en mycket lugn och får ses som en uppvärmning inför årets val och de kommande debatterna. Då lär det bli betydligt hetsigare och tuffare ju närmare man kommer den dagen då det hela skall avgöras, nämligen valdagen den 15:e september i år.

Chistian Lycke

Skatter och sjukförsäkring

När man kom in på skattereformen var naturligtvis sjukförsäkringen och dess nedskärning en viktig fråga.

— Jag kan personligen aldrig acceptera nedskärningen i sjukersättningen, sade Jan-Olof Larsson (s) och konstaterade vidare:

— Det måste finnas andra områden där man kan ta dessa pengar.

Nils Olsson (m) menade att detta var ett bevis på socialdemokraternas svekdebatt i valrörelsen då han hänvisade till en valaffisch

Avslutningen

Avslutningstalen var ganska lika från båda partierna och det var moderaternas Nils Olsson som började.

— Det kommer att ske prioriteringar inom kommunen i framtiden och då är det viktigt att ta till vara på kommunens invånarens intressen, sade Nils Olsson.

Han efterlyste också invånarnas intresse och hänvisade då till det svala intresse som denna debatt visats.

— Här borde varit 500 intresserade sotenäsbor, avslutade Olsson.

Jan-Olof Larsson avslutade även han med att efterlysa ett större politiskt intresse bland kommunens invånare.

— Speciellt då man måste komma att göra vissa prioriteringar som kan komma att drabba vissa hårt.

Bohusläningen

91-03-11

LP
91-03-13

Sotenäs

Skatterna dominerade

KUNGSHAMN: Skattestrycket blev den stora debattfrågan när Nils Olsson (m) mötte Jan-Olof Larsson (s) om 90-talets politik i Kungshamn på måndagskvällen.

Olsson debuterade som moderat galjonsfigur i en valdebatt. Skattestrykets förödande inverkan på samhällsekonomin blev den röda tråden i hans inlägg.

— Hög skatt ger hög inflation, vilket skapar arbetslöshet och ökat bidragsberoende. Det är den onda cirkeln vi moderater vill bryta, förkunnade han.

Enligt Jan-Olof Larsson leder de moderata skattesänkningarna emellertid till social nedrustning. Plånbokens tjocklek avgör vem som ska få del av samhällets service.

— Kampen mot arbetslösheten kan t ex inte överlätas på marknadskrafterna. Lågutbildade kvinnor och ungdomar drabbas hårt. De grupperna är betydande i Sotenäs, som därför kan hamna i en svår sats med en moderatledd regering, varnade han.

Debatten inleddes med en breddside mot att socialdemokraterna dubblade antalet kommunalråd och höjde politikerarvodena så snart de kom till makten efter valet 1988.

— Till vilken nytta, undrade Nils Olsson, som anklagade den styrande rödgröna koalitionen för dålig ekonomisk uppföljning med budgetöverdrag som följd.

Ibland måste politiker säga nej — men det är socialdemokrater dåliga på, blev Nils Olssons slutsats.

Jan-Olof Larsson tyckte i sin tur att Sotenäsmoderaterna använder rödpennan alldeles för flitigt.

— En moderatledd skolstyrelse fram till förra valet skapade stora uppdämda investeringsbehov. En ledande moderater vill banta lärarkåren. Moderater motarbetar även fältinsatser och ungdomsaktiviteter trots att Sotenäs inte är en oas utan drog- och ungdomsproblem.

De kommunala frågorna rymde dock föga sprängkraft. För att få fart på debatten tvingades duellanterna ta till rikspolitiken.

Nils Olsson skildrade socialdemokraternas oförmåga att styra landet med ekonomisk stagnation, vårdköer och förlamande monopol som följd.

Jan-Olof Larsson talade däremot om Sverige som landet i den absoluta toppen på välfärdslistan i världen.

Lars Johansson

Den socialistiska politikens misslyckande framstår för varje dag med allt större tydlighet.

Soc.-dem. har under 1980-talet klart visat sin oförmåga att styra landet utan att ta i anspråk en ständigt större andel av de totala resurserna.

De nominella löneökningarna har under 1980-talet uppgått till i genomsnitt 108 % samtidigt som reallönerna ökat med endast 4 % !! Detta har inneburit att skattetrycket har ökat från c:a 50 % till c:a 57 % av BNP medan jämförbara länder genomsnittligt ligger på under 40 %.

Denna mycket kraftiga skattehöjning har skett trots soc.-dem. ständiga försäkringar om att skatterna ej skall höjas.

Alltfler medborgare frågar sig nu vad man har fått i utbyte för dessa skattehöjningar.

Soc.-dem. alltmer krystade förklaringar accepteras ej längre.

Detta visar sig i den ena opinionsundersökningen efter den andra.

Den misslyckade ekonomiska politiken har självklart bidragit till de allvarliga problem vi idag ser på den svenska arbetsmarknaden. En annan, starkt bidragande orsak till dessa problem, är soc.-dem. uppenbara oförmåga att fatta beslut i frågor, som är av avgörande betydelse för Sveriges framtid.

Soc.-dem. har i årtal fördröjt och försvårat nödvändiga beslut i så avgörande frågor som t ex. EG-anslutning och energipolitiken. Detta har sammantaget lett till, att svenska företag i ökande grad förlägger sina investeringar och sin verksamhet utanför landets gränser.

Soc.-dem. fortsätter således i sin onda cirkel, där ökade skatter leder till ökad inflation, som leder till ökad arbetslöshet, som leder till ökat bidragsberoende, som leder till ökade skatter, o. s. v.

DETTA ÄR DET FRÄMSTA HOTET MOT DEN SVENSKA VÄLFÄRDEN !!

MODERAT POLITIK HAR SOM SITT FRÄMSTA MÅL ATT BRYTA DENNA ONDA CIRKEL !!

Det avgörande i denna kamp är att få till stånd en sänkning av det totala skattetrycket - världens högsta.

Detta måste ske parallellt med en neddragning av den offentliga sektorns konsumtion och transfereringar.

Medborgarna måste i större grad få möjlighet att råda över sina egna löner och kunna LEVA PÅ SINA EGNA LÖNER UTAN ATT VARA BEROENDE AV BIDRAG.

Detta gäller självfallet också pensionärernas möjlighet att leva på sina pensioner utan bidragsberoende.

- VÅR POLITIK leder härigenom till ÖKAD VALFRIHET på många av de områden där offentliga monopol i dag visar sig otillräckliga, ineffektiva och orättvisa.
- VÅR POLITIK leder till att människor får ökade möjligheter till ett privat sparande, som självklart ej skall straffbeskattas.
- VÅR POLITIK leder till att människor får större möjligheter att äga sina bostäder, vilket i sin tur leder till lägre boendekostnader.
- VÅR POLITIK leder till ökade möjligheter för sjuka människor att få vård i tid.
- VÅR POLITIK LEDER I SIN HELHET TILL STÖRRE VÄLFÄRD, STÖRRE RÄTTVISA OCH STÖRRE MÖJLIGHETER.

Inför 1988 års val presenterade Sotenäsmoderaterna ett kommunalt handlingsprogram, där vi poängterade följande honnørsord:

- * FRIHET UNDER ANSVAR
- * MINDRE BYRÅKRATI
- * EFFEKTIVISERING
- * FRAMTIDSTRO
- * VALFRIHET
- * FÖRNUFT

Självklart är detta fortfarande de viktigaste ledstjärnorna i vårt politiska arbete, men tyvärr måste vi konstatera att kommunens majoritetskoalition med soc.-dem. i spetsen strävar mot helt andra mål.

Låt mig nämna några exempel:

- Bland de allra första åtgärderna soc.-dem. tillsammans med centerpartiet vidtog, var att tillsätta ytterligare ett kommunalråd samt att kraftigt höja arvoden för ordföranden i styrelser och nämnder.

VI FRÅGAR OSS FÖRGÄVES VILKEN NYTTA KOMMUNENS INVÅNARE HAFT AV DESSA ÅTGÄRDER.

- Den ekonomiska styrningen av kommunens verksamhet koncentreras i alltför hög grad till fastställande av budgets, medan den fortlöpande uppföljningen varit bristfällig.

Detta har i flera fall lett till kraftiga överskridanden av budgetramarna inom vissa nämndsområden.

EFTER UPPREPADE MODERATA INITIATIV HAR EN NÅGOT ÖKAD MEDVETENHET ÅSTADKOMMITS.

- En nödvändig översyn av den kommunala verksamheten, både vad beträffar den politiska organisationen och förvaltningsorganisationen har, efter visst motstånd, tillkommit på MODERAT initiativ.

Målsättningarna med denna organisationsöversyn är dels att skapa klara gränser mellan politiker och tjänstemän och dels att åstadkomma verksamhetsformer, som på ett effektivt sätt tillgodoser kommuninvånarnas behov.

En viktig grundbult i detta arbete är självklart att slå vakt om DEMOKRATIN.

Jag vill i detta sammanhang inte undvika att framhålla den insikt om nödvändigheten av förändringar, som visats av de soc.-dem., som ingår i organisationskommittén.

1990-TALET KRÄVER MER ÄN NÅGONSIN EN MODERAT POLITIK.

1990-talet kräver mer effektivitet och mindre byråkrati.

1990-talet kräver mer konkurrenskraft och mindre monopol.

1990-talet kräver mer valfrihet och mångfald.

1990-talet kräver mer frihet och mindre tvång.

1990-talet kräver mer framtidstro och mindre svårmod.

1990-talet kräver att politiken styr utvecklingen i stället för att utvecklingen styr politiken.

1990-talet kräver att MODERAT POLITIK GENOMFÖRS AV MODERATER I STÄLLET FÖR ATT PÅTVINGAS SOCIALDEMOKRATER.

Moderater kan inte bara skylla på otur

Svar till Nils Olsson (m), Bohusläningen 13 juni: Vi vet att alla moderaterna delar ut pengar som man inte har och att det bl a leder till budgetunderskott och högre räntor. Man tömmer statskassan på pengar av ideologiska skäl. Moderaterna medverkade också under sina regeringsår till en gigantisk omfördelning av samhällets resurser. Som den socialdemokratiska finansministern Ernst Wigforss sa: "Varje bortslarvad krona, är en stöld från de fattiga". De fattiga röstade också bort moderaterna 1994.

Transfereringssystemet är till för omfördelningar i samhället och att upprätthålla en stabil konsumtion. Ett politiskt instrument för en inkomstfördelning via skatterna till barnbidrag och pensioner.

Detta ogillar moderaterna.

Vi har inget fonderat livsinkomstssystem därför att det är dyrare och omfattar inte alla i samhället. Systemet håller inte i ett välfärdsland p g a att det blir för dyrt. Moderaterna gillar inte dagens system, där dagens produktion betalar dagens konsumtion av varor och tjänster, antagligen för att man inte klarar av att föra en politik som leder till tillväxt.

Vi socialdemokrater är medvetna om att skatterna går till vård, omsorg och skola. Det är därför vi kan säga att de skattekonor vi tar in skall användas till dessa prioriterade områden, men moderaterna är inte medvetna om det sambandet, man vill bara sänka utan ansvar för vad som händer sedan. Fria från ett personligt ansvar.

Det Nils Olsson visar med sitt inlägg är att moderaterna

inte givit upp hoppet om ett nytt systemskifte, som man vill genomföra av rent ideologiska skäl. Det Nils Olsson visar, utan att veta om det, är att den moderata sparpolitiken medfört en försämrad svensk ekonomisk utveckling. Sparpolitiken leder till sjunkande tillväxt.

Det Nils Olsson gör är att glömma att det var åren 1991-94 som Sverige hamnade i utförssbacke, det går att se i det diagram från OECD, som moderaterna nu väljer att visa valda delar av i sin propaganda.

De moderata påståendena om Sveriges eftersläpning, för att ursäkt sina egna misslyckanden, visar sig - när man ser hela diagrammet - vara rena myter. Moderaterna använder sig av ett snedvridet urval av statistiken

(hela diagrammet finns att beskåda i LO-tidningen nr 16-98). Diagrammet visar klart att det var åren 1991-94 som medförde en kraftig tillbakagång i BNP. Det har inget med transfereringssystemet eller storleken på offentlig sektor att göra, utan handlar om re-

na ideologiska intressen från moderaternas sida.

Den moderatledda regeringen lyckades få BNP att sjunka tre-fyra år i rad. Det försöker man nu bortförklara och vill inte erkänna att man satte Sverige i skuld.

Det var en inkompetent regering. De borgerliga kan inte bara skylla på otur varje gång man har regeringsmakten, det krävs även ett personligt ansvar för de handlingar man har gjort över.

Tony Karlsson (s)
Fjällbacka

Moderat otur eller socialdemokratisk oförmåga ??

I en insändare i Bohusläningen den 9 juli angriper Tony Karlsson (s) i Fjällbacka ett debattinlägg av undertecknad från den 13 juni.

Med hänsyn till att TK's alster inte innehåller en enda på fakta baserad uppgift, tänkte jag först inte besvara mig med att utforma ett svar.

Det skulle förhoppningsvis vara givande för Bohusläningens läsare om en debatt mellan olika partiföreträdare kunde åstadkommas baserad på relevanta och kontrollerbara uppgifter.

Detta var vad jag försökte initiera med mitt inlägg den 13 juni.

Tony Karlsson väljer istället den under senare år allt vanligare socialdemokratiska taktiken att bemöta fakta med allmänt dogmatiskt svammel.

Personligen känner jag över huvud taget inte Tony Karlsson i Fjällbacka.

Av vad han skriver kan jag dock våga mig på gissningen, att han är en yngre man med bakgrund i SSU och någon kurs i debatteknik på Bommersvik.

Tyvärr för Tony Karlsson och (s) räcker ingen debatteknik i längden när man saknar de adekvata argumenten.

TK skriver: *"Transfereringssystemet är till för omfördelningar i samhället och för att upprätthålla en stabil konsumtion"*.

Sanningen är, som jag påpekade i min artikel den 13 juni, att endast ca 15 % av transfereringarna omfördelas mellan individer.

Sanningen är också att det största hotet mot en stabil konsumtion är världens högsta skattebelastning på låg- & medelinkomsttagare.

TK skriver: *"Vi socialdemokrater är medvetna om att skatterna går till vård, omsorg och skola"*.

Sanningen är att TK svamlar.

De totala skatternas fördelning på olika utgiftsområden redovisas årligen från finansdepartementet och innehåller en hel del utöver vård, skola och omsorg.

Med hänvisning till ett diagram i LO-tidningen skriver TK: *Diagrammet visar klart att det var åren 1991 - 94 som medförde en kraftig tillbakagång i BNP. Det har inget med transfereringssystemet eller storleken på offentlig sektor att göra...."*

Sanningen är att hela västvärlden under 1990-talets första hälft drabbades av lågkonjunktur.

Såväl nedgången i BNP som ökningen av arbetslösheten i Sverige tog sin början under hösten 1990 och accelererade 1991, alltså under (s)-styre.

Detta visar all tillgänglig officiell statistik från bl. a. OECD, SCB och AMS samt även regeringskansliet.

Men TK väljer att tro på LO-tidningen !!

Vem mer än TK och hans närmaste partibröder- och systrar tror att statens finanser är oberoende av storleken på transfereringssystem och offentlig sektor ?

Slutligen pekar TK på att *"...det krävs ett personligt ansvar för de handlingar man har makt över"*.

Betänk då vem som i huvudsak har haft den politiska makten i Sverige under de senaste tre decennierna; d.v.s. under den tidsperiod då Sverige i allt snabbare takt förlorat arbetstillfällena och tillväxt.

Därefter är TK välkommen med förslag till hur detta ansvar skall utkrävas.

Det stora problemet med dagens socialdemokrati är att partiet totalt saknar idéer och visioner.

Den politik, som förs av nuvarande regering, har endast ett syfte; nämligen ett fortsatt regeringsinnehav.

En röst på socialdemokraterna i höstens val är därför rena lotteriet !!

Eller kan vi som vanligt lita på att socialdemokraterna ljuger i valrörelsen ??

Nils Olsson (m)

V. ordf. kommunstyrelsen

Sotenäs

— Abonnenterna förlorar

KUNGSHAMN: – Inte stärks elabonnenternas ekonomi av att antalet räkningar ökar från fyra till sex. Tvärtom berövas de ränteinkomster samtidigt som portoutgifterna stiger. Inte heller kommunen gör någon vinst på omläggningen, hävdar Nils Olsson (m).

Sotenäs kommun prövar sedan ett år nya betalningsrutiner för elavgifterna. Försöket ska fortsätta 1991 ut enligt ett beslut i kommunstyrelsen som vållar politisk strid.

Moderaterna och folkpartiet brännmärker nyordningen som kräver en ny deltids-tjänst på ekonomikontoret. De anklagar majoriteten i kommunstyrelsen för att glömma sitt uppdrag.

– Beslutet om avgiftsrutinerna visar att politiker tänker mer som tjänstemän än som representanter för kommuninvånarna. Våra väljare gynnas inte, fastslår Nils Olsson.

Genom att öka antalet räkningar till sex om året får kommunen snabbare in avgifterna. Det väntas ge en årlig räntevinst på 300 000.

”Vinsten äts upp”

Samtidigt ökar portokostnaden med cirka 50 000 och utgiften för datakörningar med cirka 60 000. Med ökade personalkostnader äts stora delar av kommunens vinst därmed upp.

För det enskilda hushållet finns enligt Nils Olsson rakt inga fördelar:

– Kommunens räntevinst motsvaras av en lika stor rän-

teförlust för abonnenterna. De drabbas också av ökade portokostnader. Jag uppskattar merkostnaden för de 9 000 abonnenterna till 400 000 per år.

Lättare planera?

Med i bilden finns även en förhoppning från majoritetens sida om att hushållens ekonomiska planering underlättas när kommunen erbjuder fler betalningstillfällen.

– Men inget tyder på att antalet hushåll med betalningsproblem blev färre under den inledande, försöksperioden förra året. Det är snarare tvärtom.

Nils Olsson riktar nu skarp kritik mot nya sotenäspartiet, som inte stödde oppositionen i kommunstyrelsen utan röstade med den politiska majoriteten.

Tvetungat

– De som betraktar nya sotenäspartiet som ett seriöst parti måste bli förvånade. Samma parti som motionerar om besparingar över hela fältet i kommunen sade ja till tätare elräkningar. Nu förstår jag varför nsp förknippas med en tvetungad orm på det kommunala julkortet, säger han.

Nils Hagbert, som tillsammans med Lennart Johansson företrädde nya sotenäspartiet i kommunstyrelsen, blir inte svarslös:

– Jag är precis som Nils Olsson tveksam till försöket med sex räkningar per år. Att bryta det nu kan dock ge extrakostnader. Men efter höstens utvärdering går vi sannolikt på hans linje.

Lars Johansson

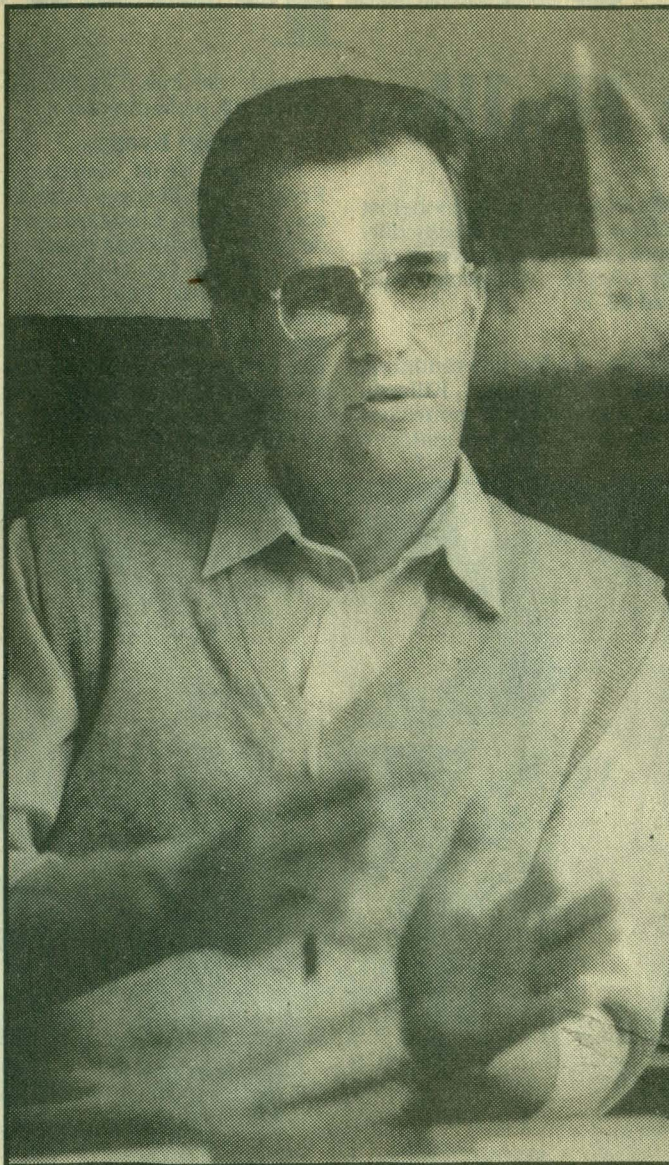

– Tvetalan, säger Nils Olsson (m) om nya sotenäspartiet, som vill spara men ändå säger ja till en ny tjänst.

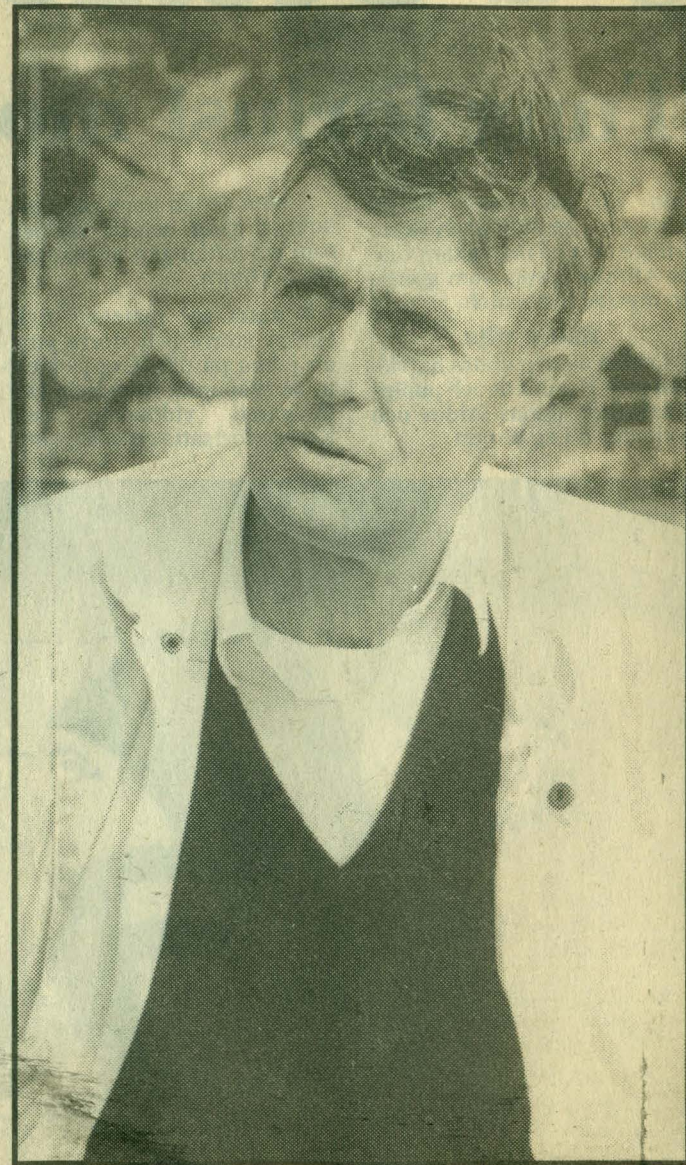

– Lugn, vi säger sannolikt nej efter försöksperiodens utgång, förklarar Nils Hagbert, nsp-man i kommunstyrelsen.

Tätare räkningar i Sotenäs

Bokslutningen 91-10-22.

”Utslag av förmyndarmentalitet”

KUNGSHAMN: – Ett utslag av förmyndarmentalitet, dundrade moderaternas Nils Olsson, när klubban föll för tätare VA-och elräkningar i Sotenäs kommun. Debatten i fullmäktige blev lång och hård.

Före 1990 fick hushållen räkning en gång i kvartalet. I drygt ett år har kommunen på försök krävt pengar varannan månad. Det systemet permanentas nu.

Kommunkassan gör räntevinster och familjerna klarar lättare av mindre och tätare räkningar. Så lyder huvudargumenten för den omstridda omläggningen.

Fungerar bättre

I fullmäktige framfördes de av kommunalrådet Rolf Mattsson (s):

– För hushåll med elvärme blir den nya räkningen cirka 1 500 kronor lägre. Det fungerar bättre för familjerna och därmed blir de också mer betalningsvilliga.

Leif Gabrielsson (s), socialnämndens ordförande, befrade en kraftig uppgång i socialbidragen, om kommunen återgår till fyra räkningar.

Förmyndare (s)

Nils Olsson avfärdade den analysen:

– Typisk socialdemokratisk förmyndarmentalitet. Människorna kan planera sin ekonomi på egen hand.

Han tillade, att kommunens räntevinst på 450 000 fullt ut sker på abonnenternas betalkostnad. Efter avbränningar i

form av ökade portokostnader, fler datakörningar och en ny deltidstjänst blir det bara 165 000 kvar.

– Höjden av ineffektivitet på tvärs med alla försök att trimma den kommunala organisationen, blev hans betyg.

En till får jobb

Då ilsknade Lotta Johansson (s) till:

– Kommunen är vi. Alla får därmed glädje av räntevinsten. Och att ytterligare en person får arbete är väl bra?

Lennart Johansson (nsp)

och Tage Hartvigsson (fp) stödde dock moderaternas kritik.

– Ni spelar med abonnenternas pengar, sade Hartvigsson.

Efter votering stannade kommunfullmäktige för sex räkningar: 25 röstade för, 14 mot och en avstod.

Majoriteten bestod av socialdemokraterna, centern, kds, samt Bengt Sörensson (nsp).

Lars Johansson

DAGENS DEBATT INFÖR EU-VALET:

Sotenäsbor - rösta JA den 13 november! *Lyschälsposten 94-11-09*

— Ett avgörande historiskt steg in på världsarenan!

Undertecknade politiker är ledamöter av kommunstyrelsen i Sotenäs och utgör dess ledningsutskott. Ett debattinlägg för JA-sidan där undertecknade betonar vikten av ett EU-medlemskap inte minst för yrkesfisket och livsmedelsindustrin möjligheter till en utveckling. 30 % av kommunens invånare har sin utkomst av dessa näringar.



• Rolf Mattsson (s).



• Bertil Abrahamsson (c).



• Reine Karlsson (s).

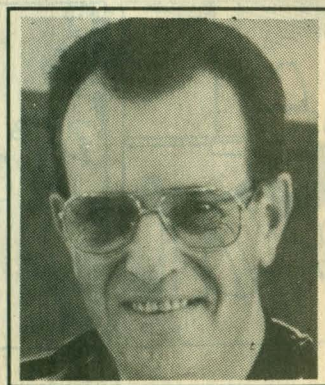

• Nils Olsson (m).

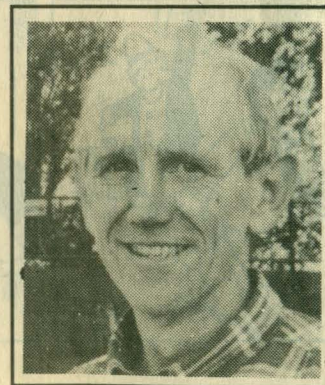

• Leif Johansson (fpl).

Att skapa förutsättningar för UTVECKLING, ARBETE och VÄLSTÅND kräver som alltid insatser lokalt ute i kommunerna. Här har kommunledningen ett betydande ansvar. En stor del av vår kommuns befolkning, i runda tal 30 % har sin utkomst från yrkesfisket och livsmedelsindustrin.

I nu gällande EES-avtal omfattas förädlade fiskprodukter av exporttullar i storlek ca 20 % vid försäljning på Europa. FINLAND, den svenska fiskindustrins största exportmarknad, har vid sin folkomröstning nyligen tagit en klar ställning för ett JA till EU-medlemskap.

För fortsatt handel med FINLAND inom denna sektor krävs det ett svenskt medlemskap i EU. EES-avtalet är helt otillräckligt.

Det är därför angeläget att även SVERIGE säger JA annars riskerar vi slås ut från det omfattande frihandelsområdet som EU innebär. Detta kommer i sin tur att medföra negativa konsekvenser för företagen och de anställda i

branschen. Utveckling och framtida satsningar kommer att ske inom EU:s tullmurar!

Svenskt fiske och den marina livsmedelsindustrin är starkt beroende av EU. Nyttjande av fiskeområden och tillgång till fasta kvotandelar är en självklarhet för Sverige som fiskerikation. Om vi vill påverka vårt fiskes framtid och föra diskussioner med framgång gentemot de nordiska länderna och EU så gäller det att inte stå utanför gemenskapen.

Detta kan uppnås endast genom EU-anslutning. För i synnerhet SOTENÄS KOMMUN med dess omfattande yrkesfiske och utpräglade marina produktföretag är det livsviktigt med ett JA till EU vid folkomröstningen den 13 november!

Rolf Mattsson (s), Bertil Abrahamsson (c), Reine Karlsson (s), Nils Olsson (m) och Leif Johansson (fpl).

Tekniska utskottet slutför upphandlingen

Sotenäs kommunfullmäktige gav vid sitt möte på torsdagen i Kungshamn tekniska utskottet i uppdrag att slutföra upphandlingen av samverkansprojektet skola/folkets hus

Vad fullmäktige egentligen tog ställning till var finansieringsfrågan. Det handlade om 2,5 milj kr som fonderats till ombyggnad av befintligt Folkets Hus.

Leif Johansson, folkpartiet liberalerna, lade ett tilläggsyrkande som gick ut på att finansieringen skulle ske genom att projekt Tängensskolan i långtidsbudgeten skulle minskas med 2,5 milj kr -96 från 6 till 3,5 milj kr.

Jan-Olof Larsson (s), yrkade bifall till kommunstyrelsens förslag och avslag på Leif Johanssons tilläggsyrkande.

Nils Bohlin (c) yrkade på att han skulle få sin åsikt antecknad till protokollet.

— Bygg gärna ut skolan,



• Jan-Olof Larsson (s) yrkade bifall till kommunstyrelsens förslag.

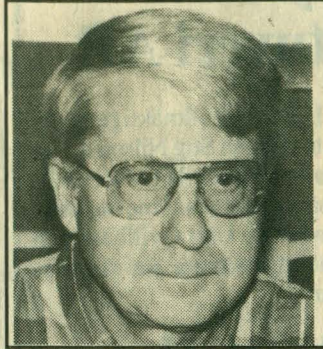

• Kjell Andersson (s) bad om förståelse för att ärende krävde en snabb behandling.

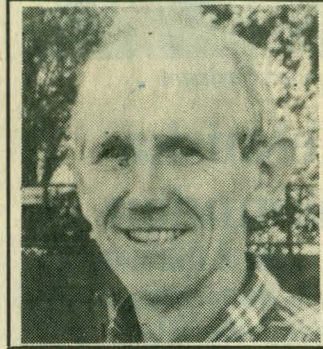

• Leif Johansson, fp, lade ett tilläggsyrkande angående finansieringen.



• Karl-Åke Johansson, nsp, var kritisk till ärendets behandling.



• Nils Olsson, m, var av samma åsikt. Han yrkade dock bifall till k-s förslag.

men behåll nuvarande Folkets Hus, sade Bohlin.

Debatten i fullmäktige kom dock mest att kretsa kring själva handläggningen av ärendet. Här var Karl-Åke Johansson (nsp) kritisk och krävde att kommunledningen i fortsättningen delger fullmäktiges ledamöter ett bättre beslutsunderlag och framför allt på ett tidigare stadium.

— Principiellt tycker jag dock att samverkansprojektet är bra, deklarerade Karl-Åke Johansson.

Kjell Andersson (s), teknis-

ka utskottets ordförande värdade till fullmäktige att man skulle ha överseende med detta, då själva frågan var så pass angelägen att det krävdes en snabb handläggning.

— Vi hade möte i tekniska utskottet på fredagen och såg till att handlingar gick ut till berörda politiker redan på måndag.

— Vi har jobbat hårt för att kommunen skall kunna få bästa tänkbara anbud. Därav den snabba behandlingen, sade Kjell Andersson, som också sade sig förstå Karl-

Åke Johanssons reaktion.

Nils Olsson (m) gav Karl-Åke Johansson rätt i hans kritik.

Inför ett så stort ärende som Parkskolan är, så borde ett rejält beslutsunderlag ligga på bordet, ansåg han. Nils Olsson yrkade dock bifall till kommunstyrelsens förslag.

Fullmäktige som också fick en rejäl genomgång av ärendet från tjänstemannahåll beslutade nu enligt kommunstyrelsens förslag (ks sammanträdde strax innan mötet) och avvisade Leif Johans-

sons tilläggsyrkande.

Mot beslutet reserverade sig Nils Bohlin och Eva Johansson, båda c.

Tekniska utskottet slutför nu upphandlingen. Ett tidigare uttalande av Jan-Olof Larsson (s) ger vid hand att projektet kan dras igång efter årsskiftet om alla pusselbitar faller på plats.

23.200.000 kr är den slutliga beräknade kostandskalkylen för projektet. Detta sedan man räknat bort de bidrag som man räknar med att få. Nuvarande Folkets Hus och

ungdomsgården räknar man med att kunna sälja för ca 2,2 milj kr.

Den totala nettokostnaden hamnar då på 21 milj kr.

I projektet ingår också kostnader för bergvärmeanläggning på 950.000 kr. En investering som man hoppas skall betala sig genom minskade energikostnader.

Byte av fönster i den befintliga skolbyggnaden beräknats till en kostnad av 539.000 kr samt renovering av kök för 250.000 kr.

Bokningsämningen
93-07-11

Folkets hus på Malmö får bidrag

KUNGSHAMN: Byggandet av ett nytt Folkets hus på Malmö tog ett rejält kliv framåt på torsdagskvällen.

Kommunfullmäktige beslöt då att ge klartecken för ett bidrag på 800 000 kronor till bygget. Pengarna tas ur fonder med pengar reserverade för åtgärder på ön.

Men beslutet föranledde en viss diskussion. Nils Olsson (m) ville ha en återremiss.

- Det finns vissa tveksamheter i kalkylen, sade han.

Han syftade på att det kommunala borgensåtagandet är på 400 000 kronor medan lånen på Folkets hus är beräknade till knappt 200 000 i föreningens driftsbudget.

Att Malmöns Folkets husförening bygger nytt beror på att det förra huset brunnit ned.

Bokslutningen 94-04-23

Förköp röstades ner

HUNNEBOSTRAND: Efter votering beslöt ledningsutskottet att inte förköpa ett helårshus i Ulebergshamn.

Det aktuella huset hade av Lena Beijer och Bruno Olsson för 600 000 kronor sålts till Margareta Stendahl i Västerås.

Det visade sig att det i kommunens kö av ortsbor som vill köpa hus fanns en person som

var villig att köpa huset och bo där året runt.

I utskottet yrkade Rolf Mattsson (s) att kommunen skulle förköpa medan Nils Olsson (m) ville att kommunen skulle avstå från köp.

Med rösterna 3-2 beslutade utskottet att inte förköpa huset. De som röstade för att inte köpa var en moderat, en folkpartist och en socialdemokrat.

Moderaterna och folkpartiet ville pröva varje fall för sig!

Det blir fortsatt kommunal borgen i Sotenäs för köp av äldre bostadshus som används som permanentbostad även i fortsättningen.

Folkpartisten Tage Hartvigsson och moderaten Nils Olsson, yrkade båda att prövning i stället skulle ske tills vidare av varje ansökan.

Nils Olsson förklarade att han ansåg att samma regler skulle gälla i båda fallen, dvs för enskild och stiftelse kontra bostadsbolag.

Tilläggsyrkandet förkastades av en bred majoritet i fullmäktige och utan votering.

– Jag upplever detta som en principsak både från Tages och Nils sida. Jag minns debatten då beslutet togs. Ni var motståndare även då, sade Ann-Charlotte Johansson, s.

– Det är så att den kommunala borgen uppmuntrar människor att köpa gamla hus. Det



• Ann-Charlotte Johansson, s, menar att den kommunala borgen kan uppmuntra folk att köpa äldre bostadshus.

gör inte mycket i rena pengar, men ändå 1 procent i lägre bankränta. Det var bra att ni - Tage Hartvigsson och Nils Olsson gick upp och tog den här debatten - så att folk får reda på att möjligheten finns; att man kan kommunal borgen och därigenom en liten lägre bankränta.

Kommunstyrelsens ordförande Rolf Mattsson, s, tyckte



• Nils Olsson, m, ansåg av princip att samma regler bör gälla både för stiftelse, bostadsbolag som enskilda.

det skulle vara mycket olyckligt om beslutet skulle upphävas bara efter tio månader.

– Genom borgensåtagandet och kan vi göra en liten insats. Visst är nivån liten, men det är ändå en liten vink åt dem som står i begrepp att köpa ett äldre bostadshus att kommunen backar upp med kommunal borgen. Det handlar om 15 procent av köpeskillingen som

ligger mellan 75 till 90 procent.

– En gest som vi i fullmäktige måste ställa oss bakom. En signal att vi vill att folk ska köpa äldre bostadshus och därmed även få ett levande centrum och samhälle, betonade Rolf Mattsson. Han klargjorde också att det rör sig om mycket små summor och litet risktagande.

Vore mycket olyckligt

– Om vi enligt Tages och Nils förslag, skulle börja dra denna fråga i långbänk så vore det mycket olyckligt. Det är så pass detaljerade regler som gäller att det måste gå snabbt och ligga direkt under handläggaren.

– Det finns inte utrymme att dra detta i långbänk.

Karl-Åke Johansson, nsp, ansåg det mycket värdefullt att äldre bostadshus i kommunens centrumkärnor bevaras.

Fullmäktiges beslut blev alltså att även i fortsättningen bevilja kommunal borgen vid köp

av äldre hus.

Då det gäller kommunal borgen för Sotenäsbostäder och Stiftelsen Industrihus kommer tills vidare detta att prövas och eventuellt beviljas i särskild ordning.

Totala borgensåtagandet

Kommunens totala ansvarsåtagande uppgick vid årsskiftet 1994/95 till 586,5 miljoner kr, varav för Sotenäsbostäder AB med 501,2 och för Stiftelsen Industrihus 0 kr.

Förlustansvar för bostadslån utgjorde 21,1 milj kr och övriga borgensåtaganden 63,3 miljoner kr. Förvaltade fonder m.m. uppgick till 0,9 miljoner kr. Kommunens tillgångar motvarar 455.1 miljoner kr och eget kapital 207,5 miljoner kr.

Kommunens borgensåtagande för förvärv av äldre bostadshus för permanentbostad uppgår för närvarande till 161.140 kronor enligt uppgift från lokala banker.

Rolf Jonasson

– En mjäktig och luddig formulering om grön el

– Den här motionen och svaret på densamma är ett typisk exempel på vad man kan kalla för symbolpolitik.

Man bereder motionen utan att tänka på varken ekonomiska eller miljömässiga konsekvenser. Det är ju så att ingen idag vet vad "grön el" är.

Det sade Nils Olsson, m, i en kommentar när Sotenäs fullmäktige på torsdagskvällen behandlade en motion från Eva Johansson, c, där hennes meddelade var att kommunen skulle arbeta mot att köpa allt mer miljövänlig s.k. "grön el".

– Hela det svenska näringslivet och större delen av svenska fackföreningsrörelsen är ju fullständigt förtvillade. Energiuppställningen hotar Sveriges välfärd, betonade Nils Olsson.

Eva Johansson, c, var desto mer positiv till den "gröna elen" och såg även framtida utvecklingsmöjligheter i samband med partiöverenskommelsen mellan s och c i den s.k. energiuppställningen och avvecklingen av två kärnkraftsaggregat i Barsebäck.

Eva Johansson, c:



• Eva Johansson, c, motionär och förespråkare av grön el.

– I Sotenäs köper vi vår el av Skandinaviska Elverk och de har i sin tur avtal att de skall köpa en viss procent "grön el". Därför kan vi inte säga att vi skall ha all el "grön", men viss procent är redan idag "grön".

– Avtalet med Skandinaviska El går ut 1998 och det är bra om Sotenäs kommun redan nu kan vissa vad man vill i denna fråga.

Spännande projekt

Det finns massor av spännande projekt att hugga, fortsatte Eva Johansson.

– Nu måste också börja tänka på att spara el. Totalt kan Sverige men enbart ny belysningsteknik på 5-6 år spara in el motsvarande en stor kärn-



• Nils Olsson, m, avfärdade det hela som symbolpolitik.

kraftsreaktor. Företag kan t ex systematiskt byta ut sin belysning mot dagens bästa teknik; energisnåla lysrör. Kommunen kan byta ut kvicksilverlampor mot de 50% effektivare högtrycks natriumlampor.

Startsignal

Energiuppställningen är startsignalen för en ny typ av marknad, ansåg Eva Johansson.

– Nya affärsidéer och nya jobb. Det är bara fantasin som sätter gränser. Kommunstyrelsen har i sitt förslag, över min motion, lovat att följa utvecklingen över alternativa energikällor. Därför ställer jag mig bakom förslaget och yrkar bifall till kommunstyrelsens yttrande och förslaget över motionen.

Eva Johanssons inlägg i frågan fick moderaten Nils Olsson att reagera.

– Den här motionen är ett typiskt exempel på vad man kan kalla för symbolpolitik.

Man bereder motionen utan att tänka på varken ekonomiska eller miljömässiga konsekvenser. Det är ju så att ingen idag vet vad "grön el" är. Utbyggd vattenkraft är grön; eventuellt ny vattenkraft är det inte. Och den utbyggda vattenkraften släpper ut väldigt mycket koldioxid.

– Det yttrande som ligger till grund för den här centermotionen innebär faktiskt rätt upp och ned ett avslag. Det hade varit bättre att klart uttala detta, istället för denna luddiga och mjäktiga beslutsformulering.

– Däremot skall vi självklart följa utvecklingen. Det ställer vi moderater också upp på.

Sedan säger Eva Johansson "att vi har fått hjälp på traven av regeringen" i den här frågan! och avser då energiuppställningen.

Hot mot välfärden

– Man kan verkligen fråga sig vilken hjälp man fått! Hela det svenska näringslivet och större delen av svenska fackföreningsrörelsen är ju full-

ständigt förtvillade. Energiuppställningen hotar Sveriges välfärd.

– Det har gått så långt att fältbiologerna nu börjat köpa upp skog, då man är rädda för en massiv, ökad avveckling.

– Man bygger upp pelletsfabriker i Sverige som aldrig förr, samtidigt ökar vedeldningen och i Sotenäs förbjuder kommunen vedeldning här och där.

– Vad är det för rim och reson i detta? Att stänga av välfungerande elproduktion i Barsebäck för att ersätta detta med något som är i högsta grad ovisst.

Skapar jobb?

– Sedan påstår man att detta skapar jobb. Det är klart om vi börjar bygga vägar med spade och hacka istället för maskiner, så skapar man naturligtvis massor med jobb. Jag yrkar avslag på motionens två första punkter och godkännande av punkt tre, avslutade Nils Olsson.

Motionen hade beretts inom kommunledningsförvaltningens tekniska avdelning, där tekniske chefen gjort följande analys och bedömningar.

"Elkraft produceras i ett antal kraftverk (vatten-, olje-, kärn-, vind-, biobränsleeldade

kraftverk) och matas in på nätet. Det går inte att säga att den el en viss abonnent köper är grön eller icke grön. Även om man köper grön el av en elleverantör så finns det ingen som helst garanti att den el man får i leverans verkligen är grön. El som levereras in på ett nät från olika elleverantörer blandas och utgör den totala energitillgången på nätet. Den el som kommer en slutlig abonnent tillgodo kan lika gärna vara grön eller icke grön. Det är endast rent avräkningsmässigt man köper el av det en eller andra slaget".

Beslutet

Fullmäktige beslutade enligt kommunstyrelsens förslag:

1) att fastställa motionens vällovliga syfte att främja produktion av miljövänlig el.

2) att fastställa att kommunen tills vidare skall köpa el på det mest ekonomiskt fördelaktigaste sättet. Former för upphandling kommer att prövas successivt.

3) Sotenäs kommun följer utvecklingen av alternativa energikällor för el samt aktualiserar frågan om energipolicy då sambandet mellan inköp av grön el och samlad produktion av grön el är tillräckligt klarlagd.

Rolf Jonasson

– Jag är mycket besviken, säger Jan-Olof Larsson

– Jag trodde vi var överens. Det här är onekligen en käpp i hjulet, säger en mycket besviken Jan-Olof Larsson, ordförande i utbildningsnämnden i Sotenäs kommun.

– Lysekil har inte jobbat med frågan så seriöst som jag först trodde.

Det handlar om inrättandet av ett gemensamt kommunalförbund mellan Lysekil och Sotenäs kommuner, angående gymnasieutbildning. Lysekil backade i sista minuten och vägrade skriva på ett samverkansavtal gällande för 1997, hävdar Jan-Olof Larsson.

Det medförde att ett extra inkallat kommunstyrelsemöte i Sotenäs avlystes. Det var också tänkt att frågan skulle behandlas vid torsdagens fullmäktigesammanträde i Kungshamn. Frågan ströks nu från dagordningen.

Frågan är inte helt okomplicerad

Claes-Göran Henriksson, barn- och utbildningsnämndens ordförande i Lysekil:

– Vårt ledningsutskott har tagit ett principbeslut, om ett gemensamt kommunalförbund för gymnasieutbildning, mellan Lysekil och Sotenäs kommuner, inrättat senast den 1 jan 1998.

– Det har dock visat sig att detta inte är så okomplicerat som man kan tro. Bland annat gäller det att lösa vissa personfrågor: pensioner etc. Sotenäs vill ha ett avtal om kom-

munalförbund redan från 1977. Den frågan har inte behandlats i vår nämnd ännu.

– Budgetmässigt har vi också funnit att det inför 1997 kan slå åt vilket håll som helst. Därför krävde vi för 1997 en slag "ventil" i avtalet, som Henriksson uttrycker sig, vilket inte Sotenäs kan gå med på.

Lysekil är fortfarande positiv till ett samarbete

Claes-Göran Henriksson betonar att Lysekil fortfarande är positivt inställda till inrättandet av ett gymnasieförbund mellan Lysekil och Sotenäs.

– Vi hoppas att Sotenäs tar upp frågan ingen och att problematiken då är löst.

Vi var överens

Claes-Göran Henrikssons partikollega i Sotenäs kommun, Jan-Olof Larsson är mycket hård i sin kritik över Lysekils behandling av ärendet.

– I maj månad var vi överens med Lysekil om turlistan för det fortsatta arbetet och att vi skulle vara klara till 1 jan 1997. Sotenäs arbetade enligt den modellen. Det har tyvärr inte Lysekil gjort. Lysekil har inte fullföljt överenskommelsen.

– Istället har Lysekil lagt en budget som bygger på interkommunal ersättning från Sotenäs kommun, vilket betyder att de menar att vi fortfarande skall vara köpare och dom säljare, även under 1997. I vårt budgetarbete, förutsatte vi att överenskommelsen som träffades i maj månad gällde, att vi 1997, båda kommunerna, skulle vara delägare via ett gymnasieförbund.

Båda blir vinnare

Jan-Olof Larsson förnekar inte att Sotenäs kommun kommer att tjäna rent ekonomiskt på ett gymnasieförbund.

– Idag fungerar det så att vi köper en gymnasieplats i Lysekil för t ex 60.000 kr för varje elev vi skickar dit. Upprättas ett gymnasieförbund, enligt de riktlinjer som idag finns, så kommer vi att betala 36 procent av kostnaden, oavsett om det kommer in en elev till eller fler.

– Personligen anser jag, att ett gymnasieförbund kommer att bli ett plus för båda kommunerna. Det ger ökad styrka och en bättre sits vid upphandlingar m m.

– Jag hoppas fortfarande att vi kan prata oss samman under januari och februari månad.

Är mycket besviken

Jan-Olof Larsson är mycket besviken. Han hyste starka förhoppningar om att Lysekil och Sotenäs skulle kunna komma igång med ett fördjupat samarbete redan under 1997.

– Om inte under ett gymnasieförbund, men ändå under liknande former. Jag trodde också att vi var eniga om detta efter majmötet med Lysekil. Så var tydligen inte fallet.

Står utan avtal

I dag står Sotenäs utan avtal då det gäller platser till gymnasieutbildning.

– Förhandlingar får därför upptas med det snaraste, såväl med Lysekil som Uddevalla. Vi får titta över vilka möjligheter som finns och agera därefter. Vi kan inte låsa oss fast och vara beroende av ett kommunalförbund mellan Lysekil och Sotenäs, då vi idag inte vet om det blir verklighet eller inte. Alla dörrar måste vara öppna. Så kommer vi att arbeta framöver.

Efterlyser mer trovärdighet i fortsättningen

Jan-Olof Larsson efterlyser också i det fortsatta samarbetet med Lysekil, mer trovär-

ga diskussioner.

– Vi skulle idag torsdag ha behandlat frågan, om kommunalförbund, vid ett extra kommunstyrelsemöte. Först i dag på morgonen fick jag besked om att detta inte var möjligt. Lysekil hade backat.

Avtalsförklaring

Det finns en undertecknad avtalsförklaring som båda kommunerna undertecknat, förklarar Jan-Olof Larsson. Avtalsförklaringen är kopplad till ett visst antal bilagor som reglerar ekonomisk, förbundsordningen m m.

Det är där det hackat upp sig och Lysekil och Sotenäs är i dag oeniga om avtalsbilagorna och dess innehåll.

Utred frågan ytterligare

Nils Olsson, m, säger i en kommentar, att man från moderaternas sida länge begärt att ärendet skall utredas ordentligt.

– Det fick vi äntligen gehör för vid ett möte för en dryg vecka sedan, mellan ledningsutskotten och utbildningsnämndernas presidium, i Lysekil och Sotenäs kommuner.

– Då kom vi fram till att frågan skulle utredas ytterligare, vilket stöddes av en bred majoritet vid mötet.

Inget definitivt (m)-nej

– Från vår sida har vi inte heller sagt definitivt nej till ett kommunförbund. Men varje gång ärendet varit uppe till behandling, så har det kommit upp nya frågeställningar som ingen kunnat besvara.

– I det läget anser vi att man inte skall gå vidare, innan ärendet utretts ytterligare och vi vet vad vi ger oss in i.

– Det finns en ömsesidig åsiktsförklaring mellan Lysekil och Sotenäs, där det uttrycks att båda parter har som målsättning att bilda ett gymnasieförbund vid lämplig tidpunkt. Och den praktiskt lämpliga tidpunkten trodde vi nog alla var den 1 jan 1998.

– Det är detta vi jobbat efter, förklarar Nils Olsson.

Rolf Jonasson

LP 6/10-00

Hälsorådet i Sotenäs startar ett projekt som är riktat mot barn till missbrukare

Nils Olsson, m, ordförande i Hälsorådet i Sotenäs, har informerat kommunstyrelsen om rådets verksamhet.

Han redogjorde särskilt för förberedelserna med att starta upp ett projekt riktat mot barn till missbrukare. Tanken är att projektet skall komma igång nästa år.

Diskussion pågår nu med Västra Götalandsregionen och med ideella organisationer om utformningen av projektet. Kontakt har även tagits med Socialdepartementet och Göteborgs Stift om ekonomiskt bidrag.

Nils Olsson har vidare förhoppningar om samarbete med omsorgsnämnden och utbildningsnämnden i Sotenäs kommun i detta projekt för barn med svåra hemförhållanden, vars problem ofta inte uppmärksammas tillräckligt av vuxna som de möter i skola, barnomsorg och fritidsverksamhet.

Vägledning till Det goda livet

KUNGSHAMN

Temadagen för seniorer lockade fullt hus i Kungshamn dit cirka 250 personer vallfärdade på torsdagen.

Programmet var en blandning av allvar och skämt på temat Det goda livet.

Arrangemanget inleddes av Nils Olsson, ordförande i

kommunens hälsoråd.

– Vår viktigaste uppgift är att skapa förutsättningar för det som jag kallar för det sociala kapitalet, nämligen att människor möts, umgås, trivs och mår bra.

– Och där finns mycket vi kan göra för att skapa forum och nätverk så att människor kan träffas och därmed bryta ensamheten.

Det späckade programmet innehöll bland annat ett före-

drag av överläkare Dan Mellström från Göteborg. Han är en av Västsveriges ledande auktoriteter på benskörhet, folksjukdomen som drabbar en stor del av den äldre befolkningen.

– Varannan kvinna över 65 års ålder och var fjärde man i samma åldersgrupp kommer någon gång i sitt liv att drabbas av frakturer som beror på benskörhet, berättade Dan Mellström.

– Benskörhet är vår mest underbehandlade och underdiagnosticerade sjukdom. Den är lika vanlig som högt blodtryck men det är ytterst få patienter som behandlas med läkemedel trots att det finns effektiva läkemedel i dag.

Några av hans råd för att undvika benskörhet:

● Dagliga promenader, en halv timma räcker.

● Sluta röka.

● Se till att kroppen får tillräckligt med kalcium och D-vitamin. Här kan det snart bli aktuellt med allmänna rekommendationer om kosttillskott av de ämnena, enligt Dan Mellström.

● Undvik bantning. Den som har lite vaddering runt höfterna får inga höftledsfrakturer, hävdade han.

Att svenska och norska kvinnor toppar världsstatistiken när det gäller frakturer orsakade av benskörhet, beror enligt Mellström bland annat på bristen på solljus och att kvinnor här blir betydligt

längre än till exempel i Medelhavsländerna.

Men eftersom temat var Det goda livet bjöds också på underhållning som lär ha förlängt livet. Hedekas amatörteatersällskap drog ner både skratt och applåder med sitt framträdande.

Anders Nilsson

0523-61 17 80



Foto: ANDERS NILSSON

Stortrivdes. – Ett lyckat arrangemang som gärna får upprepas tyckte det här glada fikagänget. Från vänster Asta Nilsson, Thea Kylberg, Ingeborg Olofsson, Eby Olofsson, Britta Åström, Irene Jönsson (skymd) och Märta Olsson.

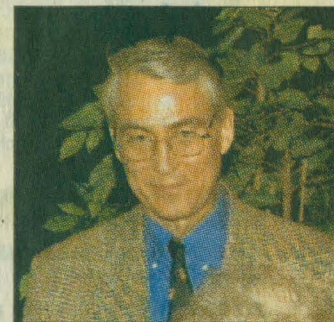

Överläkare Dan Mellström föreläste om benskörhet och fick svara på många frågor från åhörarna.

Vi Sotenäs kräver kommunal aktion

”Bemöt kritik mot flyktingmottagning”

Bokslutningen 92-02-03.

KUNGSHAMN: – Var och en måste ta debatten i vardagslivet. Men även kommunen bör reagera.

Harald Andersson (v) föreslår en bred informationskampanj i Sotenäs mot främlingsfientlighet.

– Skrämdande nog friar ungdomsgrupper som är emot flyktingmottagningen i kommunen.

Harald Andersson föreslog 1989 information till alla hushåll i Sotenäs om flyktingars situation i kommunen.

Med kalla fakta ville han skingra missuppfattningar och bemöta fördomar som var grogrund för främlingsfientliga strömningar.

I Sotenäs, liksom på andra håll, stack främlingshatet fram.

Rasistiska brev till flyktingsamordnaren – med terna på Sri Lanka – följdes av korsbränning utanför en flyktingbostad.

Förverkligades ej

Fullmäktige förverkligade trots det inte Harald Anderssons idé om ökad information till allmänheten i flyktingfrågan.

– Nu ser jag att FN-föreningen i Sotenäs är inne på min tanke i ett nytt försök att attackera de otäcka tendenser som finns i vårt samhälle.

– Visst är ideella initiativ bra, men jag ser ett egenvärde i att kommunen engagerar sig. Våra invandrare ska känna att hela Sotenäs ställer upp.

Kunde undvikas

Harald Andersson efterlyser därför återigen bred upp-

lysning om vilka flyktinggrupper som kommit till Sotenäs, varför de är här och vilket bistånd de erbjuds.

– Det var synd att informationskampanjen inte genomfördes 1989 som jag föreslog tillsammans med miljöpartiet. Då kanske vi hade sluppit en del tråkiga inslag.

Andersson känner i dag djup oro över attentaten mot invandrare på andra håll i landet och hoppas på en folklig reaktion.

MUF får kritik

– Därför är det beklämande att ungdomen i ett etablerat parti som moderaterna öppet säger att Sotenäs inte ska ta emot fler flyktingar. De friar därmed öppet till aggressiva grupper som motarbetar flyktingmottagningen i Sotenäs.

Ungmoderaternas uttalande gjordes i samband med att kommunens flyktingsamordnare manade Sotenäs att ta emot fler flyktingar.

– M-ledningen i kommunen bör i anständighetens namn ta avstånd från MUF-arnas uttalande. Jag efterlyser också en debattkväll i Sotenäs, där alla partier deklarerar var de står. Invandrarna måste känna att de har ett brett stöd.

Lars Johansson

”Invandrarstrejk är bra”

KUNGSHAMN: – Det är en bra idé att landets invandrare går i strejk under en timma för att visa vad de betyder för svenska samhället. Däremot är det fel att tiga ihjäl kritiken.

Nils Olsson, moderatledare i Sotenäs, tänker inte ta avstånd från ungdomsgruppernas uttalande om flyktingpolitiken.

Så här säger han om uppmaningen från Harald Andersson (v):

– Jag tror att det i alla partier finns tveksamhet inför den invandrarpolitik som bedrivits. Försök inte tiga ihjäl sådana tveksamma röster! Då kan kritiken blossa upp och bli hat. Är det inte just den utvecklingen vi ser nu?

Nils Olsson kan förstå att ungdomsgrupperna mot bakgrund av den stora arbetslösheten bland ungdomen reagerar negativt, när en ökad flyktingmottagning förs på tal.

Han betvivlar vidare att ett

brev från kommunen till hushållen påverkar främlingsfientliga grupper.

– Det är ingen kommunal uppgift. Var och en måste i stället ta sitt ansvar för opinionsbildningen. Själv tycker jag att det är en utmärkt idé att alla invandrare genomför en kort strejk. Då kan ingen längre tvivla på att de betyder mycket för Sverige.

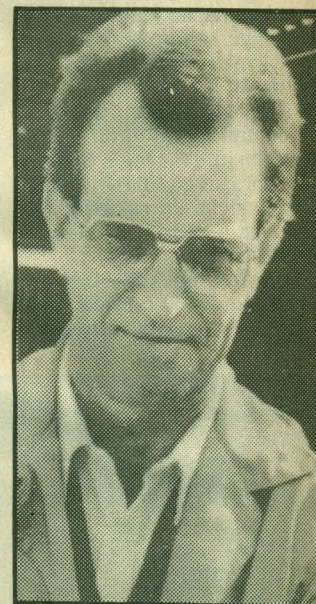

– Det är farligt att tiga ihjäl kritiken, anser m-ledaren Nils Olsson.

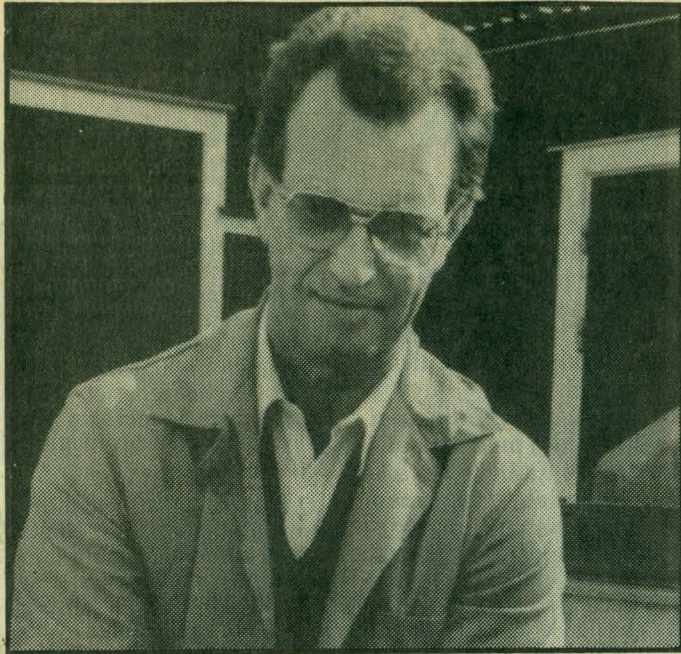

- Flyktingpolitiken har havererat, säger Nils Olsson (m) som inte vill att Sotenäs ska ta emot fler flyktingar.



- Debatten skadar både de flyktingar som finns här och sådana som kommer framgent, varnar Britt-Marie Öster (s).

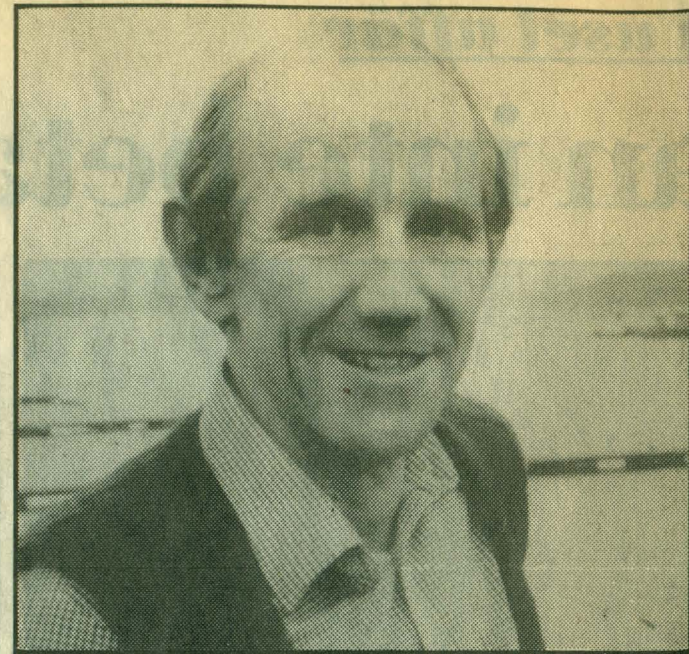

- Självklart bör alla kommuner ställa upp. Flyktingarna måste ju bo någonstans, säger Leif Johansson (fp).

M-nej till flyktingar i Sotenäs

Samlingsmeningen 92-08-11

”Politiken har havererat”

KUNGSHAMN: Moderaterna i Sotenäs vill inte att kommunen tar emot fler flyktingar.

Partiet nobbar ett nytt avtal med invandrarverket och drar nu på sig politisk kritik.

- Den svenska flyktingpolitiken är misslyckad och håller inte längre, svarar Nils Olsson (m).

Sotenäs åtog sig enligt ett tidigare avtal att ta emot högst 25 flyktingar per år. Invandrarverket har i första hand slussat familjer från Chile och El Salvador till kommunen. Avtalet ska nu förnyas. Från

1993 föreslås en flexibel lösning som inte spikar ett exakt antal flyktingplatser men som ger rum för kanske 20 flyktingar per år i Sotenäs.

En klar majoritet accepterar konstruktionen. Moderaterna säger emellertid nej i såväl omsorgsnämnden som ledningsutskottet. Då är det bäddat för strid ända upp i fullmäktige.

Motsättningar

Enligt Nils Olsson önskar hans parti inte sluta något avtal alls med invandrarverket om fortsatt flyktingmottagning. På så vis vill moderaterna

markera mot landets flyktingpolitik samt förhindra konflikter mellan sotenäsbor och flyktingar.

- I dagens läge kan vi inte erbjuda flyktingar en meningsfull tillvaro. Vi har t ex över 200 arbetslösa ungdomar i Sotenäs. I sådana tider skapar flyktingmottagningen motsättningar mellan olika folkgrupper. Uttrycken kan bli tydligare och otäckare än de vi redan sett här i kommunen, befarar Olsson.

Ingen framtid

Han manar därför riksdag och regering att lägga om flyktingpolitiken:

- Sverige kan inte inta en väsentligt mer liberal hållning än övriga länder i Europa. Resultatet ser vi nu. Vi får ta emot en långt större andel än andra nationer.

- Inslaget av ekonomiska flyktingar, som kommer till vårt land för att skapa sig en drägligare tillvaro, är dessutom mycket stort. Därmed blir det svårare att hjälpa dem som verkligen har det svårt.

Populism

Nils Olsson befarar att ny demokrati med sina ”ansvarslösa och populistiska attacker mot flyktingmottagningen”

skapar en farlig stämning i samhället.

- Trots alla tokiga argument får nydemokraterna ökat stöd. Det tyder på att många håller med om att Sveriges flyktingpolitik havererat.

■ Kommer inte även Sotenäsmoderaterna att anklagas för populism?

- Det kan tänkas, men jag vet att flera företrädare för andra partier på tu man hand resonerar som vi, svarar Nils Olsson.

Debatten skadar

Moderaterna får emellertid räkna med kritik i den debatt som nu stundar i Sotenäs om

flyktingmottagningen:

- Moderaternas utspel skadar de flyktingar som redan finns här och sådana som kommer framgent. Politiken kan nog skötas på bättre sätt, men jag tycker att Sverige och Sotenäs ska ställa upp för dem som har det svårt, säger Britt-Marie Knutsson (s).

- Regering och riksdag sköter flyktingpolitiken. Det kan inte vi lägga oss i. Människor som tas emot här i landet måste ha någonstans att bo. Självklart bör alla kommuner teckna avtal med invandrarverket, fastslår Leif Johansson (fp).

Lars Johansson

Flyktingmottagande ifrågasatt

KUNGSHAMN: Det blev debatt när kommunfullmäktige skulle besluta om flyktingmottagandet för i år.

Kommunstyrelsen hade gått med på en ökning. Men det var inte populärt i moderata och nydemokratiska kretsar.

Det var Nils Olsson (m) som fortsatte det motstånd mot mottagningen han inlett i kommunstyrelsen.

– Om vi drar dem hit till sysslolöshet drar det stora kostnader. Det är bättre att hjälpa dem i närområdet. Det är mycket kostnadsef-

fektivare, sade Nils Olsson (m).

Nils Olsson fick mothugg från flera håll. Han motsades från den gröna, ultragröna och den liberala kanten.

– Sotenäs bör kunna ställa upp, sade Gösta Hansson (c).

– Vi måste ställa upp solidariskt. Det har vi råd med, sade Per Lager (mp).

Fullmäktige gick efter en kort debatt på kommunstyrelsens förslag om att ta emot 60 flyktingar för placering i kommunen. Delar av den moderata gruppen och nydemokraterna reserverade sig mot beslutet.

Anders Jalakas

Ytterligare 20 flyktingar till Sotenäs

Oenigt fullmäktige sa ja

Ljusdals-Posten 94-02-18

Sotenäs kommun kommer att ta emot ytterligare 20 flyktingar efter en begäran från invandrarverket.

Totalt kommer Sotenäs kommun att ta emot 60 flyktingar från forna Jugoslavien i år. Det är 20 fler än vad som tidigare var tänkt. Eftersom flyktingströmmen har ökat till Sverige från krigszonen har Statens invandrarverk (SIV) vänt sig till Sotenäs och en rad andra kommuner för ett ökat flyktingmottagande.

Sotenäs kommunen erbjuds av SIV 20 000 kronor

per flykting samt att sk konjunkturtillägg för flyktingar som inte kan få egen försörjning.

Tidigare har en oenig kommunstyrelse svarat ja på SIV:s förfrågan. Även i fullmäktige blev det inte oväntat oenighet. Protesterna kommer från moderat håll.

— Jag har en obehaglig känsla av att kommunen svalt detta enbart för tusen-

Det har ett oenigt kommunfullmäktige beslutat. Moderaterna motsätter sig ett ökat flyktingmottagande.

lapparnas skull. Sett ut kommunalekonomisk synvinkel kanske det är rätt men knappast nationalekonomiskt sett, sa Nils Olsson som tillsammans med partikamraten Mats Abrahamsen reserverade sig redan mot kommunstyrelsens beslut.

Stor skam
Men den uppfattning tycktes moderaterna vara helt

ensamma om. Däremot gjorde sig den motsatta sidan hörd. Miljöpartisten Per Lager pratade om solidaritet med människor i nöd.

— Självklart ska vi hjälpa, det har vi både råd och möjlighet till.

Även Rolf Mattsson (s) och Barbro Eriksson (fp) höll med Lager.

— Det är stor skam att inte ställa upp, klargjorde Gösta Hansson (c).

Från flyktingdebatt i Sotenäs fullmäktige

Det blev en stundtals en från debatt när Sotenäs fullmäktige på torsdagens skulle ta ställning till ett förslag om mottagande av fler flyktingar, utöver de 20 som redan är avtalade för 1995.

Redan i kommunstyrelsen kom parterna på "kant" med varandra. Där yrkade såväl moderater som folkpartister på att det räcker med den kvot man avtalat om med invandrarverket dvs 20 flyktingar under 1995.

Leif Johansson, fp, ansåg det angeläget att man ställer upp för flyktingarna och tar "vår" del ansvaret, men ansåg att det räckte med den kvot om 20 flyktingar för 1995 som kommunen avtalat om med invandrarverket. Det blev också hans yrkande.

Kristina Harrysson, Javette (s) höll ett känsloladdat tal där hon betonade deras situation: "att människor flyr för sina liv".

— Naturligtvis är det svårare att dela med sig i en lågkonjunktur. Det är lättare att vara generös när tiderna är goda. Fattigdom? Nej, det har vi inte och det är nu som solidariteten med andra människor sätts på prov.

— Visst har vi råd, ansåg Javette, och pekade på att svenskarna köper godis och tobaksvaror årligen för lika mycket som flyktinghjälpen kostar. Hon yrkade bifall till kommunstyrelsens förslag och tillade: "Vi måste ta vår del av ansvaret, den som inte gör detta har en snäv människosyn".

Nils Olsson (m) ställde frågan "vad en viss ökning" och "tidigareläggning" betyder i förslaget. Han presenterade också statistik över hur många flyktingar per tusen invånare som Sverige tar emot jämfört med andra länder. Siffran för Sverige stannar på 25,7, Tyskland 10,4, Norge 6, Frankrike 1,3, Italien, Portugal och Spanien



• Kristina Harrysson, Javette (s).

0,2.

— Solidaritet? Är det att ta hit flyktingar till arbetslöshet, undrade Nils Olsson som ansåg att man kan hjälpa mer i "närområdena".

Tage Hartvigsson, fp, ansåg det fel att fatta beslut om utökad flyktingmottagning med skrivelsen "ett visst antal". Mats Abrahamsson (m) motsatte sig också en utökning.

Karl-Åke Johansson, nsp, ansåg att flyktingfrågan gott kunde skötas BOSAM. Barbro Eriksson, fp, yrkade bifall till Leif Johansson yrkade. Eva Johansson, c, ansåg att Sotenäs kommun har plats för fler flyktingar. Detsamma gjorde Jan-Olof Larsson (s). Lennart Johansson (m) ansåg att man först borde ta emot de 20 och sedan ta upp diskussion om fler. Carina Rundström-Molin (s) yrkade bifall till kommunstyrelsens förslag. Bertil Abrahamsson (c) ansåg det som en brist i flyktingpolitiken att många flyttar, nästan direkt efter kommunplaceringen, till annan kommun, som får ta hand om dem, men inte får någon som helst ekonomisk kompensation för detta.

Med 24 röster mot 16 beslutade nu fullmäktige enligt k-s förslag dvs "en viss utökning" utöver de 20 beslutade under 1995. Mattias Johansson, Nils Olsson och Mats Abrahamsson, alla (m) reserverade sig.

Lyselitsposten Moderaterna i Sotenäs säger nej till fler flyktingar

I kommunstyrelsen i Sotenäs blev det liksom tidigare i ledningsutskottet diskussion när man skulle ta ställning till Statens Invandrarverks hemställan till kommunerna om mottagande av fler flyktingar under 1994 samt om flyktingmottagande för 1995.

Reine Karlsson, s, yrkade att man skulle gå på ledningsutskottets förslag att vara positiv till en viss ökning av antalet flyktingar.

Mats Abrahamsson, m, och Nils Olsson, m, yrkade att kommunen inte ska ta emot fler flyktingar vare sig under 1994 eller 1995.

Tage Hartvigsson, fp, menade att flyktingmottagning skulle kunna ske genom en viss tidigareläggning av 1995 års kvot.

Ordföranden fann att majoriteten var för att gå på ledningsutskottets förslag om en viss ökning. Ärendet går vidare till kommunalfullmäktige.

— Jag kan tänka borgen, säger Eva

Ishockeykrigarna i Kungshamns AIK vill ha en egen ishall. Idag åker man till Munkedal, både för match och träning. I Kungälv (Ytterby) finns det en ishall till salu: ca 700.000 är priset. Köp, nedmontering, frakt och uppsättning vid idrotts-hallen i Kungshamn kan ge en slutnota på ca 3 milj kr.

Jan-Olof Larsson (s), ordförande i barn- och utbildningsnämnden, varunder fritidsektorn sorterar, uppger att nämnden inte har några investeringspengar att stötta upp projektet med.

Nils Olsson (m), kommunstyrelsen, är av samma åsikt och är också mycket tveksam till ett kommunalt borgensåtagande.

Eva Johansson (c), kommunstyrelsen (stora bilden till höger), medger att det handlar om mycket pengar, men kan tänka sig ett kommunalt borgensåtagande.

Frågan har ännu inte behandlats politiskt. Inom kort träffas representanter för klubben och kommunledningen för fortsatt diskussion.

Kommunstyrelsen ordförande Rolf Mattsson (s), uppger att klubben ifråga på ett tidigt stadium blivit medvetna om att kommunen inte idag har någon möjlighet att gå in med några ekonomiska insatser i ett ishallprojekt.

— Klubben håller själv på att titta över den här problematiken, hur de skall lösa det finansiella. Vad vi kan hjälpa till med är mark och läge, förklarar han och då det gäller detta så är idrottshallen i Kungshamn att föredra framför Tummlaren.

— Från kommunledningens sida vill vi inte "slå undan benen" på klubben, innan de ens har haft chansen att lägga fram sina planer för oss och hur de skall lösa det

ekonomiskt, förklarar Rolf Mattsson.

Det är alltså vad som kommer att ske vid måndagsmötet.

— Några kommunala pengar till projektet finns inte, understryker Rolf Mattsson.

På frågan om han skulle vara beredd att medge klubben kommunal borgen för projektet, svarar Mattsson så här:

— Vi skall först lyssna på vad klubben har att säga. Sedan får vi ta ställning utifrån det.

— Kommunal borgen för lån är något som inte kostar oss något, men det förutsätter att man kan presentera ett realistiskt finansieringsförslag. Inte bara bygget utan



även för den framtida drift.

Eva Johansson (c), kommunstyrelsen, tycker att förslaget om en ishall är jättebra.

— Men sen har vi finansieringen, säger hon, och är på samma linje som övriga politiker. Kommunen har ingen möjlighet att gå in ekonomiskt i projektet.

Den enda möjlighet hon ser är att kommunen går i borgen för ett lån.

— Det hade varit väldigt bra, inte minst för ungdomen, om ishallprojektet kunde förverkligas, anser Eva Johansson.

Jan-Olof Larsson (s), ordförande i barn- och utbildningsnämnden uppger att en

träff är förestående mellan kommun och klubbrepresentanter.

— Det gäller nu att klubben skakar fram finansiärer och sponsorer. Vad vi kan hjälpa till med, är att ishallen placeras på ett sådant sätt att vi kan göra energibesparingar, genom att ta tillvara på överskottsvärme från anläggningen och värma upp t ex idrottshall, Abbagård etc.

— Kan vi göra direkta besparingar på det området, så är det dom pengarna vi kan ställa upp med, klargör Jan-Olof Larsson.

— Några nya, fräscha pengar till investeringar har vi inte. Här måste sponsorer till. Jag ser ingen annan möjlighet.

Ena mig kommunal va Johansson (c)

Här ser vi politiker som är mer tveksamma till ishallsprojektet

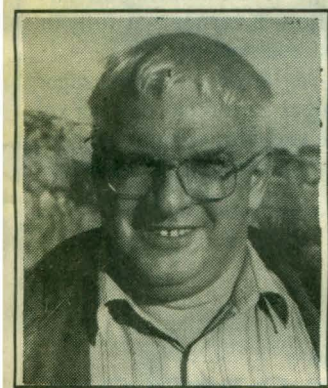

• — Några kommunala pengar till projektet finns inte, säger **Rolf Mattsson** (s).



• — Vi har svårt att ta på oss nya utgifter idag, menar **Jan-Olof Larsson** (s).

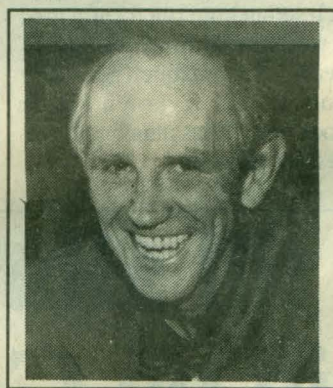

• — Vi har inga pengar till detta, säger **Leif Johansson**, fp.

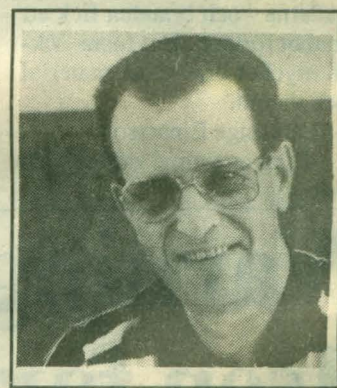

• **Nils Olsson** (m) ser heller ingen möjlighet för kommunen att investera i en ishall.

— Ska nämnden gå in och satsa investeringspengar i projektet, så måste vi ha ett tillskott utifrån. I dagsläget har vi också prioriterat så hårt i verksamheten att vi har kvar det absolut nödvändiga.

Jan-Olof Larsson menar att en kalkyl både på investeringen och driften måste fram, men han är tveksam till ett kommunalt borgensåtagande för lån åt klubben.

— Det är en jättefin idé och hade varit en fin anläggning för kommunens ungdomar osv, men vi har svårt att ta på oss nya utgifter med det budgetläge som råder, menar Jan-Olof Larsson.

— Ett alternativ kan vara att man säljer privata andelar i ishallen, att kommuninvå-

narna själva får vara med och satsa i projektet, tillägger han.

Nils Olsson (m) ser heller ingen möjlighet för kommunen att gå in och investera i en ishall.

— Vi har de senaste två åren tidsmässigt skjutit fram andra investeringar. Angelägna investeringar som rör utbildningslokaler framför allt. Jag ser personligen inte hur vi skall få pengar över till att stötta upp en ishall.

Kommunal borgen går att diskutera, menar **Nils Olsson**, men tillägger att han där är väldigt restriktiv.

— Vi har åkt dit i vissa fall och tvingats betala. Kommunen är i dag i borgen för över en halv miljard. Kommunal

borgen är ett risktagande.

— Det är lite lättare när man har att göra med en klubb som är etablerad och där det finns lite "säkerhet".

— Ishockeyn har inga traditioner i kommunen. Risken finns ju det är någon "eldsjäl som slocknar" efter några år och sedan dör hela verksamheten ut.

Då det gäller överskottsvärmen från kylaggregaten så har **Nils Olsson** viss erfarenhet från detta genom **Abbas bergrum**.

— Det är mycket komplicerat att ta tillvara på den värmen. Det har vi inte lyckats med i bergrummen på **Guleskår**, säger **Nils Olsson**, som menar att projektet är "kört" ekonomiskt.

Leif Johansson, fp, kommunstyrelsen, är mycket tveksam till ett kommunalt ekonomiskt engagemang i ett ishallsprojekt.

— Vi har inga pengar till detta. Ett kommunalt borgensåtagande har jag även svårt att se idag, vad vi fått information om hittills.

Leif Johansson menar att det är "fel läge" för kommunen idag för ett sådant här projekt.

— Det är helt otänkbart med en kommunal medverkan. Visst är det viktigt att det skapas fritidsaktiviteter, men förutom investeringen, är kostnaden för den löpande driften så hög att vi inte orkar med detta idag. Det blir för mycket för kommunen.

Känt ansikte sprider IT-glans över Sotenäs

KUNGSHAMN: – IT, vad är det?

Christina Schollin utlöste fniss när hon kopplades upp på internet till Kungshamn i maj månad. Då fanns hon bara på skärmen.

I går kom hon livs levande och mottogs av kommunrepresentanter.

Skådespelerkan Christina Schollin representerar en av alla dessa okunniga inom informatikteknologin. Men på Sotenäs är hon lite av galjonsfigur inom området.

– Kanske kan du sitta på Smögen och ta emot kunder i affären i Gamla stan, skämtar hennes man Hans Wahlgren.

Den möjligheten finns nämligen i Kungshamn, på kommunens så kallade kompetenscentrum. Christina Schollin blandades in i informationsteknologin av en slump. Hon skulle personligen sprida glans över ett seminarium med kvinnliga företagare och internet. Själva är hon en sådan

– Jag var mitt i en inspelning av "Tre kronor" berättar hon. Det gick inte och komma ned till det planerade seminariet i Kungshamn.

– Men då satte de mig i en studio i Farsta och så blev jag med ändå...

Lärlösa lektioner

Margareta Ling-Wanneus,

som arbetar med centralt förklarar att här går det att undervisa elever med högkvalificerade lärare från var som helst i världen.

Från lektionssalarna kan man enkelt förbinda sig med utbildningscentra var som helst i Sverige och världen. Det är precis vad som sker. Många lektioner hålls lärlösa, det vill säga fysiskt lärlösa. Vad som behövs är en som sköter kamera och mikrofoner på plats. Lärare och elever ser och hör varandra på bildskärmar.

Ingen bonnhåla

– Vi är en av de ledande kommunerna på informatikteknik i Sverige, förkla-

rar Nils Olsson(m) som representerar de folkvalda. Detta en dag när alla politiker är skingrade för semestrar.

– Vi kanske är en "bonnhåla" tycker andra, men inte längre säger han.

Nej inget ställe kommer väl att vara bonnhåla i IT-samhället tillägger Hans Wahlgren.

På kvällen ska han och maken uppträda på Smögen. Hans med ståupp-allvar - över bältet, Christina med var hon kallar "en kärleksstund".

I butiken och galleriet i Stockholm säljer hon änglar som specialitet.

Dougald Macfie
0523-61 17 80



Christina Schollin i Kungshamn kopplar upp sig med telecenter i Tanum. Nöjda är Sotenäs kommunrepresentanter Nils Olsson och Lars-Erik Knutsson. Foto: Dougald Macfie

LP 95-04-28

Moderat EU-politiker besökte Sotenäs:

Ivar Virgin tror på EU i ett mer långsiktigt perspektiv

Ivar Virgin, moderat ledamot i Europaparlamentet, besökte på fredagsförmiddagen Sotenäs kommun. Man kan säga att "skaraborgaren" stod på säker "EU-mark", för Sotenäs kommun, var en av få kommuner i Väst-Sverige, där en stark majoritet röstade för ett svenskt medlemskap.

Naturligt var också att besöket startade hos Abba i Kungshamn. Det företag som direkt efter folkomröstningen kom med beskedet att man plockar hem produktion från både Danmark och Tyskland till Kungshamn, vilket bl a betyder stora investeringar och nyanställningar på drygt 100-talet personer. Ett resultat av svenska folkets JA till EU.

Ivar Virgin mottogs av fabrikschefen i Kungshamn, Nils Olsson, som kunde berättat att det rådde mycket stor optimism bland företagets anställda och att man just nu jobbar som mest intensivast på att plocka hem produktion från Danmark.

– Hade resultatet i folkomröstningen blivit ett nej, så är det inte säkert att det blivit status quo hos Abba i Kungshamn. Man kanske har blivit tvinga-

de att flytta produktion från Kungshamn till Danmark i stället, klargjorde Nils Olsson.

Hemtagningen av produktionen (sillproduktionen) från Danmark sker i tre etapper. Den första etappen - produktförsörjningsansvaret - var klar i påsk. Sedan löper det på och vid nyår skall hela flyttningen vara genomförd.

– Då det gäller hemtagningen av svart och röd kaviar så är också den processen i full gång och kommer att övergå till Kungshamn efter semestern. Då det gäller den tyska fabriken så skall flyttningen genomföras och vara klar efter semestern, fortsätter Nils Olsson.

Sveriges ja till EU skapade förutsättningar för en expansion hos Abba i Kungshamn. Ivar Virgin tror att EU-medlemskapet långsiktigt kommer



• Ivar Virgin, moderat ledamot i Europaparlamentet, besökte på fredagen Bohuslän. Här ser vi Virgin under besöket hos Abba i Kungshamn, tillsammans med fabrikschefen Nils Olsson. Även Festab fick ett besök.

att gynna alla branscher. Dessutom har man nu från svensk sida, enligt Virgin, möjlighet att påverka EU:s spelregler framåt i tiden.

– Dagens debatt om de problem som just nu finns är av

övergående karaktär. Debatten tar inte hänsyn till vad som är värdefullt i ett långsiktigt perspektiv.

Ivar Virgin tycker att det framför allt på sikt är viktigt att få med öststaterna i gemenska-

pen.

– Det handlar mycket om att skapa en stabilitet i Europa. Närmast ett medlemskap ligger Polen, menar Virgin som idag har en mycket stark tillväxttakt. Riksdagsman Kent Olsson,

Lysekil, deltog även i besöket. Förutom Abba, besökte man även Festab i Kungshamn och Mattssonföretagen i Uddevala.

Rolf Jonasson

(m)oderatbas i Sotenäs

Jan Brügge, Bohus-Malmön, har valts till ny ordförande för Moderata Samlingspartiet i Sotenäs kommun. Han efterträder Ingemar Syversen, som avböjt återval.

Ingemar Syversen avtackades vid årsmötet av Nils Olsson. Han har innehaft posten

föreningen i Sotenäs de senaste tio åren. Ingemar Syversen kvarstår som ledamot av styrelsen.

Ingemar Syversen avtackade avgående ledamoten Inge Rolfshagen genom att överlämna en plakett i brons samt blommor, för hans insats som sekreterare och framförallt som kassör de senaste elva åren. "Föreningens ekonomi är i dag mycket bra, tack vare Inge, be-

Inge Rolfshagen efterträds på posten som kassör av Christina Höij.

Styrelsen för 1997 fick följande utseende; ordf., Jan Brügge, Bohus-Malmön, vice ordf., Nils Olsson, Kungshamn, sekr., Per-Olof Höljö, Hunnebostrand, kassör Christina Höij, Hunnebostrand. Övriga ledamöter: Marianne Larsson, Kungshamn, Gunnar Rödström, Smögen, Jimmy Ahl,

Smögen, Mattias Johansson, Bovallstrand och Ingemar Syversen, Smögen.

Riksdagsledamot Kent Olsson, Lysekil, medverkade, och höll ett charmant föredrag om det politiska livet i Stockholm och hur det idag fungerar med centern och regeringsmakten. Hur moderaterna påverkar det hela etc.

Kent fick svara på många frågor om sjukvård, miljö och



• Jan Brügge, Bohus-Malmön, har valts till ny ordförande för Moderata Samlingspartiets förening i Sotenäs kommun.

Sotenäsföreningen av Moderata Samlingspartiet har under verksamhetsåret 1996 hållit 8 protokollförda möten samt 8 protokollförda styrelsemöten samt många timmars informella samtal.

Föreningen har haft representation på förbundsstämma, förbundsråd samt deltagit på flera av förbundet arrangerade möten och kurser. Styrelsen har svarat för remisser och diverse skrivelser i den kommunala politikens värld.

73 politiska uppdrag inom Sotenäs kommun fördelas på medlemmarna. Dessutom tillkommer 8 landstingsuppdrag samt förbundsuppdrag. Föreningen har 100 medlemmar, varav 37 är aktiva. MUF:arna tillkommer.

Största oppositionsparti

Sotenäs kommun styrs av socialdemokrater tillsammans

med kristdemokrater, centerpartister och med stöd från vänsterpartiet. Moderaterna är det största och ledande oppositionspartiet. Man innehar vice ordförandeposten i kommunstyrelsen genom Nils Olsson, även vice ordförande i föreningen. Moderaterna samarbetar med folkpartiet, men under mellanvalsperioden så profilerar man sig som eget vinnande parti.

Samarbetet med grannkommunernas moderater har varit sporadiska under året, men kontakterna består.

Vid årsmötet valdes också Mats Abrahamsson som kommunfullmäktigegruppens ledare med Mattias Johansson som vice.

Valberedningen består av Marianne Larsson (sammankallande), Ingemar Syversen, Gerry Ekgrund och MUF:aren Jonas Eliasson.

Rolf Jonasson

Två mycket tunga poster - ko- fullmäktiges ordförande hamna

Det är en olycklig k som kan skapa miss

På torsdag väljs Britt-Marie Knutsson (s) till den första kvinnliga fullmäktigeordföranden i Sotenäs kommun. Hon efterträder Karl-Werner Bengtsson.

Valet innebär också något annat. En koncentration av makt till familjen Knutsson i Hunnebostrand. Britt-Marie blir kommunens högsta officiella politiker och maken Lars-Erik är redan, i egenskap av kommunchef, kommunens högsta tjänsteman.

Vad säger oppositionen om den här kombinationen?

— Det förvånar mig att man från majoritetens sida gjort det här valet och även att Britt-Marie Knutsson accepterat detta, säger Nils Olsson, gruppledare för Moderata Samlingspartiet i Sotenäs kommunfullmäktige.

— Det här valet är olyckligt, menar Nils Olsson och betonar samtidigt att det inte är något personligt, eller något misstroendevotum mot Britt-Marie eller Lars-Erik som ligger bakom ställningstagandet. Utan de förvecklingar som kombinationen kan medföra.

— Lars-Erik är en kompetent och bra kommunchef och vi har ingen anledning att tro något annat än att Britt-Marie kommer att bli en bra fullmäktigeordförande.

— Trots att båda kanske kan hålla isär sina roller "hemma" och inte låta sig påverkas av den ene eller den andre i olika frågor, så kan alltså situationer uppstå där människor ändå misstänker detta, att något har skett. Även om inget har begåtts,

så kan det likväl hos allmänheten misstänkas att något har spelat en viss roll.

— Sådana situationer hade varit bäst om vi kunnat undvika, anser Nils Olsson.

Farhågor om att något sådant här skulle kunna inträffa diskuteras redan bland allmänheten.

— Vissa har även framfört sina synpunkter till mig, säger Nils Olsson. Han tror även att de som kan drabbas värst av sådana här misstänker, är Lars-Erik och Britt-Marie själva.

— Det är ju dom som utsätter sig för risken. Även om Lars-Erik i och med Britt-Maries val, slutar som sekreterare i fullmäktige, så har han ändå kommunchef - den högste tjänstemannen och Britt-Marie kommunens högsta officiella politiska fö-

reträdare.

Från moderat sida kommer man inte att vidtaga några åtgärder vid torsdagens fullmäktige där Britt-Marie Knutsson enligt planerna kommer att väljas.

— Hade det varit som i riksdagen att vi skulle tryckt på en knapp, så hade den moderata gruppen avstått.

Folkpartiet har samma uppfattning.

Leif Johansson, partiets gruppordförande i fullmäktige gör följande kommentar:

— Det är olämpligt att det blir på detta sätt och kommer att skapa många jävs-situationer.

Leif Johansson betonar också att det inte handlar om personerna, utan om principen.

Han menar att man som politiker anser att det en fråga

Kommunchef och

Lyselists-
posten

är i samma familj! 94-11-09

Kombination stänksamhet

Herr och fru Knutsson:
**Kommunchef och
fullmäktiges ordf**

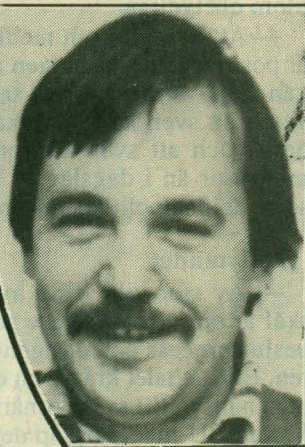

• Lars-Erik och Britt-Marie
Knutsson.

skall skötas på ett visst sätt som kan få konsekvenser för tjänstemännen.

— Då kan det vara svårare att ta ställning, när man så att säga har "problemet" inom familjen.

— Från allmänhetens sida kan det lätt uppstå situationer där man misstänker att Britt-Marie och Lars-Erik "sitter i knät på varandra".

Från folkpartiets sida nöjer

man sig att påtala situationen. Man kommer inte att lägga fram något förslag på motkandidat etc.

Leif Johansson anser också det varit lämpligt att socialdemokraterna tagit kontakt med oppositionen, före innan man så att säga valde Britt-Marie.

— Det är ju mycket olyckligt för kommunen att sådana här diskussioner ska uppstå.

Avslag för motion om färre kommunalråd

Bestämningen 94-01-31

KUNGSHAMN: Socialdemokraterna och centern avtog motionen från Karl-Åke Johansson om begränsning av antalet kommunalråd.

Motionen behandlades nyligen av kommunstyrelsen som med rösterna 7-6 avtog motionen.

Johansson ville att fullmäktige skulle göra ett principuttalande att det bara behövs ett kommunalråd nästa mandatperiod.

Det var 1989 som fullmäktige beslutade att låta ett kommunalråd bli två. Fullmäktige

slog också fast att det är de politiska partierna som får bedöma hur det politiska arbetet skall vara organiserat.

I kommunstyrelsen yrkade Nils Olsson (m) och Nils Hagbert (nsp) att fullmäktige ur demokratiska aspekter skulle uttala att det räcker med ett kommunalråd.

Moderaterna, folkpartiet och nya sotenäspartiet röstade för ett kommunalråd, men socialdemokraterna och centern fick igenom ett avslag. Mot beslutet reserverade sig Hagbert, Olsson, Jan Brügge (m), Gunnar Rödström (m) och Robert Höij (fp).

Oppositionen får del av ett kommunalråd?

— Ska kommunen ha två kommunalråd med nuvarande politiska konstellation, så skall det vara ett för "regeringen" och ett för oppositionen, säger Tage Hartvigsson (fp). Både fp och m har dock drivit linjen ett kommunalråd

— Det räcker med ett "råd", men skall det vara flera, så skall oppositionen ha sitt. Man kan också mycket väl samsas om ett dvs 0,7 eller 0,3, säger Nils Olsson. Idag då majoriteten har två råd är odemokratiskt, anser han.

Rolf Mattsson (s) har en viss förståelse för synpunkterna, men anser att de får den tid som behövs. Diskussioner pågår och det kommer nog att lösa sig inför nästa period, säger Rolf Mattsson.

— Möjligheterna att arbeta som opposition, det har man redan idag, anser Rolf Mattsson.

Lyschults-Posten 94-06-17

— Vad som diskuteras idag är att man inför den kommande mandatperioden 95-98 skall inrätta en kommunalrådstjänst som kommunstyrelsens ordförande. Det nu gällande heltidsuppdraget (andra kommunalrådet) delas upp på så sätt att posten som byggnadsnämndens ordf. och planansvarig läggs på en person och övriga uppdrag som ingått inom kommunstyrelsen får läggas på en annan.

— Vad kostnaderna blir för en framtida verksamhet är omöjlig att besvara idag. Det sade kommunstyrelsens ordförande Bertil Abrahamsson, c, som svar på en interpellation från Karl-Åke Johansson, nsp, som ville ha reda på hur mycket man sparar rent ekonomiskt genom att gå ned från två till ett kommunalråd.

Bertil Abrahamsson förklarade också att avsikten är att en person på deltid dessutom får inrikta sig på att ingå i kommunstyrelsens ledningsutskott när ett kommunalråd som heltidsuppdrag upphör. Vid förhandlingar och uppvaktningar kan det också bli fråga om mer insatser från deltidspolitiker.

Enligt de beräkningar som presenterades av Bertil Abrahamsson så kommer man med den nya konstruktionen att prelininär kunna spara in ca 35 % av det idag andra kommunalrådets tid.

— Ofta har det höjts kritik mot att det i vår kommun engagerats två kommunalråd på heltid med motive- ring att detta skulle vara ett slöseri med kommunala medel. Sanningen är närmast, sade Bertil Abrahamsson, att de andra kommunerna har en annorlunda konstruktion på sina kommunstyrelsepresidier och fördelar arvodena på annat sätt.

Interpellanten Karl-Åke Johansson påminde om den massiva kritik som framförts från oppositionen mot antalet kommunalråd.

— Nsp har där gått i spetsen och det är idag en stor seger för oppositionen, inte enbart av besparingsskäl, utan även ur demokratisk synpunkt. Dessutom kommer det att bli en effektivitetshöjning med enbart ett k-råd. Vi får heller inte glömma att vi även spar in på avsättningen av pengar till kommunalrådets pensioner, när det nu bara blir ett.

— En bra start på den nya mandatperioden, summerade Karl-Åke Johansson.

Nils Olsson, betonade att nsp inriktat sin kritik på det ekonomiska, medan moderaterna påtalat det odemokratiska i att majoriteten innehåft två kommunalrådsposter och oppositionen inget.

— Nu har det blivit demokratisk balans, konstaterade Nils Olsson (m).

Enligt överläggningarna mellan majoriteten och oppositionen så kommer oppositionen att få alla vice ordförandeposter i kommunens styrelser och nämnder.



• Bertil Abrahamsson (c).



• Karl-Åke Johansson (nsp).



• Nils Olsson (m).

Blir det billigare med
ett kommunalråd?
Lusdals posten
— Det är omöjligt
94-11-11
att svara på idag!

Invånare och politiker positiva**Kommunerna
får överbetyg**

KUNGSHAMN: Kommunerna ger bra service. Det tycker såväl invånarna som politiker enligt en opinionsundersökning.

– Det är en myt att vår förvaltning är seg och dyrbar, säger Bertil Abrahamsson i Sotenäs, en av de deltagande kommunerna.

Men mörka inslag finns i bilden. Var femte medborgare anser sig felaktigt behandlad av sin kommun vid något tillfälle.

1 500 vanliga kommuninvånare och 500 förtroendevalda har intervjuats om sin syn på verksamheten i 88 kommuner av olika storlek.

Sotenäs, Uddevalla, Partille och Göteborg i Bohuslän ingår i undersökningen. I Älvsborg berörs bl a Vänersborg och Åmål.

Resultatet är i långa stycken glädjande för de anställda och förtroendevalda i kommunerna. Medborgarna utdelar mer ros än ris i Sifo-enkäten.

Offensiva

De svenska kommunerna är kostnadsmedvetna, offensiva och öppna för förändringar. Det menar långt mer än hälften av allmänheten och nästan alla politiker.

Kritiker finns i första hand bland ny demokratis sympatisörer, men även hos miljö- och vänsterpartister kan tveksamhet spåras. I centern och socialdemokratin finns entusiasma.

Barnomsorgen får mycket lite kritik. Även hemtjänsten klarar sig bra i undersökningen. Särskilt i mindre kommuner uttrycks missnöje med kollektivtrafiken.

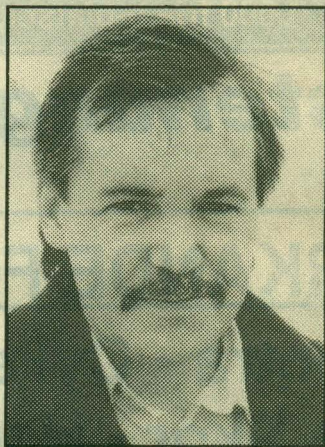

– Det är en väckarklocka att var femte kommuninvånare runt om i landet känner sig felbehandlad vid något tillfälle. Möjligen är vi dåliga på att förklara våra beslut, säger kommunchefen Lars-Erik Knutsson i Sotenäs. Foto: Gösta Axelsson.

De kommunala förvaltningarna uppfattas ändå som byråkratiska av nära nog varannan medborgare och var fjärde politiker. De flesta anser också att det är svårt att påverka besluten inom tex skolan.

En allvarligare signal i enkäten är att var femte invånare och var fjärde politiker anser sig felaktigt behandlad av kommunen vid något tillfälle.

I första hand gäller kritiken barnomsorgen och byggärenden.

Förklarar dåligt

– Det är en väckarklocka. Trots att vi mycket medvetet sökt förbättra servicen, tycker många att de kommer i kläm. Möjligen beror det på att kommunerna förklarar sina beslut

dåligt, tror Lars-Erik Knutsson, kommunchef i Sotenäs.

Stora omställningar väntar kommunerna de närmaste åren. Staten drar in på statsbidragen. Osthyveln är utjänt och ersätts nu av tårtspaden, när politiker ska spara.

Något krismedvetande finns dock inte bland vare sig invånare eller förtroendevalda. De kan tänka sig nedskärningar av format enbart i den centrala administrationen. Själva verksamheterna, som drar de stora pengarna, går fria.

Sparvilja i nyd

– Det räcker inte att spara i den centrala administrationen. Nu krävs åtgärder över hela linjen, fastslår Britt-Marie Öster, ekonomichef i Sotenäs.

Störst förståelse möter hon i enkäten hos ny demokrati som kan tänka sig att spara på det mesta – utom turismen.

Sotenäspolitikerna känner sig mer uppmuntrade än nedslagna av Sifo-undersökningen.

– Visst är det en styrka att kommunernas service får beröm. Vi får ändå inte slå oss till ro utan måste angripa brister som avslöjas i undersökningen, säger kommunalrådet Bertil Abrahamsson.

Kan jämföra

Oppositionsledaren Nils Olsson (m) tar fasta på att den breda allmänheten välkomnar alternativa driftsformer i tex privat regi.

– Först när medborgarna får prova alternativ till en service i egen regi kan rättvisande jämförelser om kostnader och kvalitet i den kommunala verksamheten göras.

Lars Johansson

Sotenäs med i attitydundersökning

Allmänhet och politiker ger kommunerna högt betyg

Allmänhetens och politikernas attityder gentemot sin kommuns anställda och verksamheten är till övervägande del positiv. Det visar en riksomfattande undersökning, där Sotenäs är en av de 88 deltagande kommunerna.

Oroväckande är dock att så många som 20 procent, var femte invånare, upplever sig ha blivit felaktigt behandlad av kommunen.

— Det måste vi ta som en väckarklocka. Kanske är det så att vi förklarar oss dåligt efter olika beslut, att det delvis är ett språkligt problem, säger kommunchefen Lars-Erik Knutsson.

Sotenäs är en av fyra kommuner i Bohuslän som är med i den riksomfattande attitydundersökningen. De andra som deltar är Uddevalla, Göteborg och Partille.

Undersökningen ska upprepas om ett år. Förhoppningen är att man då ska kunna avläsa om attityderna till kommunernas verksamheter har förändrats.

Totalt har 2000 personer intervjuats, 1500 vanliga invånare och 500 politiker.

Medborgarna nöjda?

Sotenäs betalar 30 000 kronor för att få vara med i projektet. Är det väl använda pengar?

— Det är viktigt att veta vad invånarna tycker. Jag tror att alla politiska partier upplever att det är svårt med kontakten mellan allmänheten och de förtro-



• Den moderata oppositionsledaren i Sotenäs, Nils Olsson, tycker att det är svårt med kontakten mel-

lan allmänhet och förtroendevalda. Därför är den genomförda attitydundersökningen viktig.

Våga prioritera

”Osthyvelsprincipen”, att skära rakt över kommunens verksamheter, håller inte längre, menar Nils Olsson och påpekar att attitydundersökningen kan ge fingervisningar om var det går att spara.

— Nu gäller det att ha mod, att våga prioritera mellan olika verksamheter, inflikar Britt-Marie Öster.

Mest sparsvilliga är nydemokraterna, utom på en punkt - turism. Socialdemokrater och vänsterpartister visade sig vara överlag mest negativa till kommunala besparingar.

Bland allmänheten ville en stor majoritet först och främst värna om äldreomsorgen och sedan skolan. I politikernas rangordning kom näringslivet först och äldreomsorgen sedan.

Bra service

Både allmänhet och politiker tycker att kommunerna är kostnadsmedvetna, offensiva och förändrings-

• *Den moderata oppositionsledaren i Sotenäs, Nils Olsson, tycker att det är svårt med kontakten mel-*

lan allmänhet och förtroendet valda. Därför är den genomförda attitydundersökningen viktig.

devalda, säger oppositionsledaren Nils Olsson (m).

Kommunchefen Lars-Erik Knutsson menar att det helt naturligt finns ett seriöst intresse bland de kommunanställda att få veta vad uppdragsgivarna, kommunens invånare, tycker. För att få reda på det krävs det en ordentlig undersökning.

— Om medborgarna är nöjda måste vi kommunanställda ha rättighet att glädjas åt det, säger Knutsson.

Inte seg...

Det centerpartistiska kommunalrådet i Sotenäs, Bertil Abrahamsson, menar att en ordentlig undersökning som denna kan hjälpa till att ta håll på myttern som florerar.

— Under ett antal år har det klankats ner mycket på den kommunala förvaltningen, att den skulle vara seg och tjänstemännen ha svårt för att "få tummen ur...". Nu vet vi att folk inte tycker att det är så dåligt.

Det resultat i undersökningen som skrämmer Sotenäs kommunchef mest är oviljan till besparingar i den kommunala servicen, både bland allmänheten och politikerna.

— Det tyder på att krismedvetenheten är väldigt låg, konstaterar Lars-Erik Knutsson.

Spara på administration

Det enda som folk är villiga att spara in på är den centrala förvaltningen. Och det gäller i ännu högre grad politikerna.

— Uppfattningen att alla ekonomiska problem går att lösa genom att spara i den centrala administrationen är fel.

Lars-Erik Knutsson uppger att hela den centrala förvaltningen i Sotenäs bara tar upp tre procent av den årliga omsättningen. Han menar att det måste spridas en djupare insikt om kommunens ekonomi.

Som LP redan har redovisat, går Sotenäs miste om 9,5 miljoner årligen i statliga anslag från och med 1993. Enligt ekonomiefen Britt-Marie Öster kommer då skatteintäkterna inte längre att täcka driftskostnaderna. Alla investeringar måste lånefinansieras, räntebördan blir större och skattebördan växer ytterligare.

Bra service

Både allmänhet och politiker tycker att kommunerna är kostnadsmedvetna, offensiva och förändringsbenägna. Möjligen är värdet av det resultatet lite svårtolkat, eftersom begreppen som används är tämligen vaga.

Kommunernas service får också högt betyg. Särskilt positiva är folk i mindre kommuner.

— Jag tror att hemtjänsten får högre betyg i Sotenäs än i resten av kommunerna, säger Lars-Erik Knutsson

Även kritik

Han får medhåll av Nils Olsson.

— Ja, på det området har kommunen verkligen varit offensiv.

Men omdömena består av "ömsom vin ömsom vatten". Kommunerna får också kritik - de är byråkratiska, invånarnas möjligheter att påverka är små och var femte invånare säger sig ha blivit felaktigt behandlad.

Slutligen kan noteras att nära nog 100 procent av invånarna i de 88 kommuner som deltagit i attitydundersökningen trivs bra i sin kommun.

Stefan Holmner



Sotenäs ej med ^{L-P} 98-05-13 i räddningsprojekt för butiksservice

Kommunstyrelsens ledningsutskott har avslagit en ansökan om medfinansiering i ett 5b-projekt "Rädda dagligvaruservicen i Dalsland och Bohuslän. Det handlar om dagligvaruservice på landsbygd och glesbygd som brottas med lönsamhetsproblem.

Enligt Handels Utrednings Institutets beräkningar kommer hälften av de butiker som fanns på mindre orter 1990 att vara försvunna år 2000. Uppföljningar visar att verkligheten också pekar mot denna nedläggningstakt.

Föreningen Landsbygdshandelns Främjande har tagit fram ett åtgärdsprogram för landsbygdshandelns möjlighe-

ter att överleva i en allt mer hårdnande ekonomisk verklighet.

Projektplanen är tillkommen i syfte att rädda den lokala dagligvaruservicen i Dalsland och norra Bohuslän, totalt 33 butiker. För Sotenäs del ingår Bohus-Malmön.

Projektet omsluter drygt 2 miljoner kronor varav den kommunala medfinansieringen per butik ligger på 10.000 kronor.

När ledningsutskottet gick till beslut yrkade Nils Olsson (m) avslag. Reine Karlsson (s) yrkade bifall till medverkan i projektet. Ledningsutskottet avsåg medfinansiering i projektet. Ledamoten Rolf Mattsson (s) reserverade sig mot beslutet.



M-ledaren i Sotenäs: Bohuslänningen

92-11-02

— Sänkta löner räddar jobben

KUNGSHAMN: – Alla anställda har anledning att förbereda sig för lönesänkningar. Det är förvånande att facket reflexmässigt avvisar ett förslag som räddar jobb, tycker moderatledaren Nils Olsson i Sotenäs.

Han står bakom sina partikamrater i utbildningsnämnden, som fört fram tanken på en generell lönesänkning för personalen.

Det skedde i form av en utmaning till de anställda, sedan de politiskt valda aviserat en översyn av de egna arvodena.

Tanken är att nedskärningarna inom skola och äldreomsorg ska kunna begränsas genom att lönerna och arvoden sänks.

Kommunalarbetareförbundets företrädare i Sotenäs reagerade med skärpa på moderaternas utspel. Klassisk högerpolitik som inte räddar

några jobb, sade de i Bohuslänningen/Dals Dagblad.

Brandfackla

Nils Olsson klargör nu att moderaterna inte avser att driva frågan om direkta lönesänkningar i den fortsatta debatten.

– Det var något av en brandfackla från vår sida. Tanken är nu väckt och jag tror att alla, oavsett om vi är anställda i den offentliga sektorn eller i det privata näringslivet, har skäl att vara beredda på en debatt om löneläget.

Han hänvisar till signaler från Saf om att även ett nollavtal kan vara för dyrbart för industrin. Kommunerna, landstingen och staten har också en besvärlig ekonomi.

Luft i kuverten

– Under 1980-talet höjdes de svenska lönerna med 110 procent. Mest var det luft i lönekuverten. Reallönerna steg bara med ett par, tre procent.

Vi kan inte fortsätta med ständigt stigande löner. Allt som händer är att jobben slås ut.

Nils Olsson har svårt att förstå Kommunalarbetareförbundets avvisande attityd till m-utspelet i utbildningsnämnden:

– Facket brukar ju tala om solidaritet. Sänkta löner leder utan tvekan till att fler kan behålla jobben i både kommuner och företag. Varje procents löneyft slår på samma vis ut arbetstillfällena.

Nej till skattelyft

Kommunal vill i stället höja skatten för att få in pengar till kommunkassan. Då får alla i samhället vara med och betala.

– Fullständigt otänkbart, kommenterar Nils Olsson. Den svenska högskattepolitiken har fört in vårt land i en återvändsgränd. Skattehöjningar slår ut ännu fler jobb.

■ Hur reagerar du om Abba

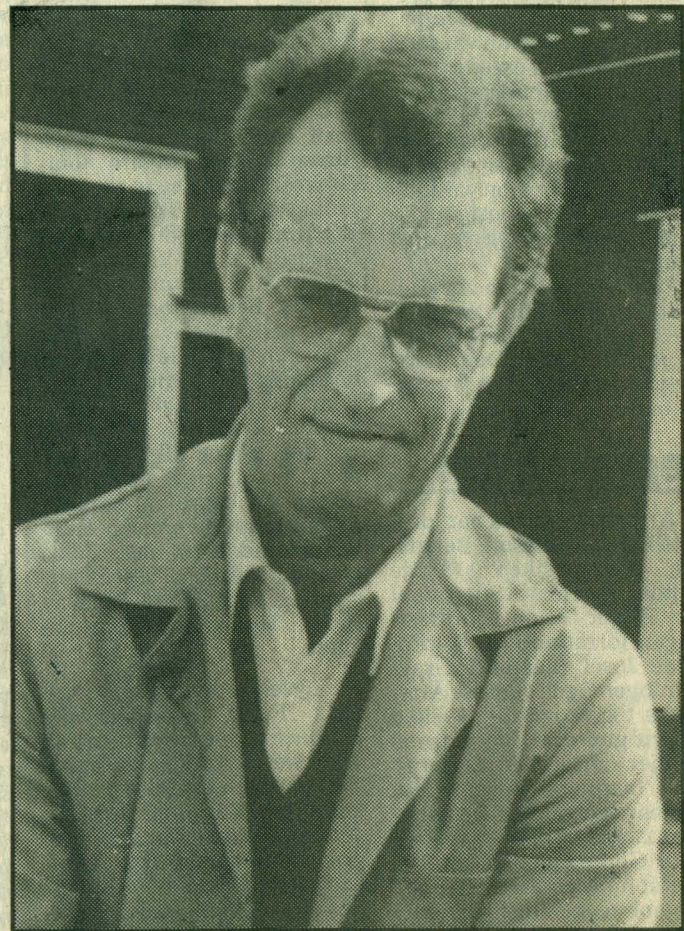

– Alla bör förbereda sig för lönesänkningar, säger moderat politikern Nils Olsson i Sotenäs, som försvarar partiets utspel om lägre löner för kommunanställda.

kräver sänkta löner på ditt jobb?

– Jag har inget emot den diskussionen. Sådana för-

handlingar kommer på området efter omröstning i Sverige, tror Nils Olsson.

Lars Johansson

LP Polisiärt moderatmöte på Åby Säteri: 96.05.22

Föräldrars ansvar kan inte överlåtas på skolan

Vid ett gemensamt medlemsmöte för Lysekils- och Sotenäsmoderaterna i måndags på Åby Säteri redogjorde poliskommissarien i Lysekil, Ingemar Hagström, och polisinspektören i Sotenäs, Veikko Larsson, för brottslägret i de båda kom-

Inledningsvis redogjorde Ingemar Hagström för länspolisens nya organisation. Förutom en chef tilldelas Lysekil 13 poliser, medan Sotenäs tilldelas sju poliser under polischefen. De va-

kanser som ännu finns kommer inom en snar framtid att täckas, enligt ett beslut i polisenämnden nyligen.

Förebyggande arbete

— Arbetet inom kommunerna är naturligtvis i myc-

munerna. De konstaterade att brottsligheten inte tenderar att öka, om man bortser från inbrott i bilar och skadegörelse. Ett stort antal intresserade tog med stort intresse del av de synpunkter man från polishåll framförde.

ket baserat på olika händelser, men i modernt polisarbete inriktar vi oss i hög grad på det förebyggande arbetet, som i hög utsträckning är inriktat på att stoppa nyrekryteringen av krimi-

nella bland de unga. Därför har vi ett mycket gott samarbete med skola och andra myndigheter. Två uttryck för detta är två projekt: Med gemensamma krafter och Vårdaprojektet, berättade Ingemar Hagström.

Föräldrarnas ansvar

Ingemar Hagström poängterade föräldrarnas ansvar som inte kan överlåtas till skola och andra myndigheter. Han visade på en så kallad brottstrappa från tio års ålder, som inleds med
Forts. sista sidan



• Moderatföreningarna i Lysekil och Sotenäs höll e Säteri, där närpoliserna i de båda kommunerna gav en tillsammans med sin fru Connie och Marianne Larsson

Detaljplan på väg splittra fp

Dags för partier att bekänna färg om utbyggnadsförslag av marina

BOHUS-MALMÖN

Förslaget till ny detaljplan för marinan på Bohus-Malmön är på väg orsaka en spricka i folkpartiet i Sotenäs kommun.

De moderaterna tar fram en detaljplan som ska göra det möjligt att bygga ut den norskägda marinan på Bohus-Malmön. De i byggnadsnämnden, miljö och hälsoskydds-

den och i tekniska utskottet ställde sig politiker från samtliga representerade partier bakom planförslaget efter några färre justeringar. Och det mesta pekade i det läget på att frågan skulle gå igenom utan några problem. Men när ärendet behandlades i ledningsutskottet yrkade Nils Olsson (m) och Leif Johansson (fp) på att förslaget skulle kastas i papperskorgen.

Är förvånade
Förvåningen över Johanssons agerande är i dag stor inom folkpartiet.

– Jag vet att han åberopat kulturvärden på Bohus-Malmön, säger Tage Hartvigsson, folkpartist från Smögen. Min syn på detta är att de som köpt marinan också ska få möjlighet att bygga om den på ett sådant sätt att det går att bedriva verksamhet där.

Fp splittrat

I byggnadsnämnden är folkpartiet representerat av Sture Karlsson och Johan Fogelin som båda ställde upp på det framtagna planförslaget.

– Vi har diskussioner om detta inom vårt parti, säger Sture Karlsson. Jag kan idag inte säga hur vi kommer att ställa oss i denna fråga i fullmäktige.

Enligt Tage Hartvigsson är folkpartiet splittrat i frågan. Men han förnekar påståenden

om att det pågår en intern strid inom partiet.

– Jag tror att flertalet ledamöter i vårt parti kommer att ställa sig bakom planförslaget, säger han.

Använder partipiska

Även moderaternas ledamöter i de olika nämnderna har ställt sig bakom förslaget. Men där blir det inte något splittrat parti som kommer till fullmäktige.

– Våra representanter i de olika nämnderna har agerat utifrån gällande lagar inom respektive ansvarsområden, säger Nils Olsson (m). Vår ledamot i byggnadsnämnden har exempelvis tagit hänsyn till plan och bygglagen.

När frågan var uppe i ledningsutskottet agerade Olsson utifrån en helhetssyn när det gäller planförslaget.

– Min och partiets bedömning är att planen ska stoppas. Det är en uppfattning vi enats om.

■ Ska de ledamöter som sagt ja till planförslaget tvingas rösta på annat sätt i fullmäktige?

– Det handlar inte om att tvinga någon. De kan följa partilinjen utan att behöva ändra uppfattning i sakfrågan. När fullmäktige behandlar ett sådant ärende måste helt andra saker vägas in.

Örn ett problem

Det finns ytterligare ett skäl

till att moderaterna vill avslå planförslaget. Och det handlar om den planerade vägen förbi Örn.

– Det går inte att säga ja till förslaget innan vägfrågan till Bohus-Malmön har lösts genom en bättre väg förbi Örn, säger Jan Brügge (m). Den här satsningen innebär nämligen att det byggs ett 50-tal nya bostäder på ön. Då måste kommunikationerna bli bättre.

Ingvar Spetsmark

0523-61 17 80



Politisk strid om byggprojekt på Bohus-Malmön

Moderata Samlingspartiet går emot den planerade bebyggelsen (marinan) på Bohus-Malmön. Projektet omfattar ett 55-60-tal bostäder.

– Vi kan inte ta emot fler sommargäster på Bohus-Malmön så länge vägen förbi Örn inte är klar. Det säger Jan Brügge, m, i sin skriftliga reservation till kommunstyrelsens beslut.

När kommunstyrelsen skulle ta ställning till det omdiskuterade detaljplaneförslaget yrkade de moderaterna ledamöterna Nils Olsson och Jan Brügge avslag. Reine Karlsson, s, yrkade enligt ledningsutskottets förslag dvs ett godkännande.

I det efterföljande voteringen röstade samtliga tre moderata representanter i kommunstyrelsen nej till förslaget. Förutom Nils Olsson och Jan Brügge avgav Mats Abrahamsson nej-röst. Moderaterna stöddes i omröstningen av Thomas Åsehäll, Nya Sotenäs-

partiet.

Ärendet kommer närmast att behandlas i kommunfullmäktige vid dess möte den 23 april i Kungshamn.

Vid kommunstyrelsens omröstning avgavs ja-röster till detaljplaneförslaget av Karl-Werner Bengtsson, s, Britt-Wall-Olsson, s, Reine Karlsson, s, Eva-Britt Hansson, s, Rose-Marie Åkerblom, c, Torbjörn Eriksson, fp, Per-Sten Kristiansson, s och Rolf Mattsson, s.

Det finns med andra ord en stark majoritet för ett godkännande av detaljplanen för bostäder på Bohus-Malmön.

Bohusläningen

98-04-24

Sotenäs antog detaljplan för Malmön

BOHUS-MALMÖN

I går antog fullmäktige i Sotenäs den omdiskuterade detaljplanen som gör det möjligt att bygga ut marinan på Bohus-Malmön. Men beslutet togs i politisk oenighet.

Nils Olsson (m) lyfte i debatten fram bostadsrättsföreningen Ljungberget. Före-

ningen är i ekonomisk kris.

– Jag är oroad över att denna förening som kan innebära en ekonomisk smäll för Sotenäs kommun inte lyfts fram i debatten. Är det ingen som oroas över detta?

– Vi får inte lämna ut våra finaste områden till andra, sade Bengt Sandberg (mp).

Förespråkarna menade att detta är en chans att utveckla Bohus-Malmön.

– Vi har diskuterat frågan ingående på Bohus-Malmön, sade Eva-Britt Hansson (s). Vi tror att detta är bra för ön.

– Jag tror att satsningen kan vara positiv för Ljungberget, sade Britt Wall-Olsson.

Planen antogs efter votering. 26 politiker sade ja, 11 nej. Resten lade ner sina röster. Frågan skar genom flera partier. Moderaterna och folkpartiet var splittrade i frågan.

Vänsterpartiet och miljöpartiet röstade nej. Men det fanns trots de delade meningarna en stor politisk majoritet för att anta planen.

Beslutet i fullmäktige innebär troligen inte att ägarna till marinan på Bohus-Malmön kan sätta igång med ombyggnaden direkt. Själva ombyggnaden innebär bland annat att det byggs 55 nya bostadsrätter i tre etapper. Men det finns

risk att detaljplanen överklagas till länsstyrelsen. Under planarbetets gång har det gjorts försök att tillgodose de synpunkter som förts fram. Men många är kritiska. Om planen överklagas kommer den planerade satsningen att försenas minst ett år.

Ingvar Spetsmark

0523-61 17 80

Majoritet i Sotenäs fullmäktige för stor fritidshussatsning på Malmön:

– Det är häpnadsväckande, ansåg moderaten Nils Olsson

Det blev relativt stor majoritet i Sotenäs fullmäktige för den stora fritidshussatsningen (Marinan) på Bohus-Malmön (55-60 nya bostäder), när frågan avgjordes vid mötet i Kungshamns på torsdagkvällen.

Efter votering, som slutade med 26 röster för, 11 emot och 3 nedlagda, så antog fullmäktige det liggande förslaget till detaljplan.

Enligt planförslaget skall en norsk intressent i tre etapper bygga 55-60 fritidsbostäder på Malmön (Marinan eller gamla konservfabriken).

Oppositionen mot projektet leddes av moderaterna och ett splittrat folkparti.

Bengt Sandberg, miljöpartiet föreslog bordläggning, men

munen (dryga 40 miljoner kronor) har för bostadsrättsföreningen Ljungberget på Bohus-Malmön.

”På vilket sätt kan den här satsningen påverka kommunens borgensåtagande för Ljungberget?”

– Jag har ställt frågan flera gånger, men inte fått något svar, betonade Nils Olsson.

Kritik mot majoriteten i kommunstyrelsen

Han var också kritisk mot att majoriteten i kommunstyrelsen och dess uttalanden efter ärendets behandling.

– Endast två argument mot projektet framlades: vägen genom Örn och någon sorts kulturpåverkan. Inte ett ord sades om kopplingen till kommunens borgensåtagande i Ljungberget. Tas problemen, riskerna på Ljungberget på allvar? undrade Nils Olsson och yrkade avslag dvs att fullmäktige inte skulle anta planen.

en prioriterad fråga, ansåg Johansson och yrkade avslag.

Malmönborna positiva

Eva-Britt Hansson, socialdemokrat, betonade att det redan finns lägenheter i den befintliga Marinan och att s-föreningen på ön var positiv till förslaget.

– Malmönborna ser fram emot en ny restaurang, nya plastser etc. Projektet kommer dessutom att skapa fler jobb på ön och satsningen kommer dessutom att skapa ett större underlag för öns livsmedelsaffär. Eva-Britt Hansson yrkade bifall till förslaget.

Örnvägen först

Jan Brügge, moderaterna, ansåg att vägen förbi Örn först måste åtgärdas innan ny fritidsbebyggelse släpps fram på ön.

– En del påstår att chanserna ökar för att vägen förbi Örn ska förbättras om det här pro-

jektet släpps fram. Jag tycker man ska ta saker och ting i rätt ordning. Först en ordentlig väg förbi Örn, sedan ytterligare bebyggelse på Malmön. Han yrkade avslag.

Turistnäringen

Tage Hartvigsson, folkpartiet, var för projektet. Han var en av dem som ansåg att ytterligare bebyggelse på Malmön ökar chanserna till en bättre väg förbi Örn.

– Gästhamnen och marinan har gjort att Bohus-Malmön lever upp sommartid. Är inte turistnäringen en industri? undrade Hartvigsson.

– Vill Malmönborna ha detta, låt oss då ge dem det, sade Hartvigsson och yrkade bifall till förslaget.

Nils Olsson, moderaterna, påminde om att det inte är Malmönborna som är i borgen för Ljungberget, utan Sotenäsborna (Sotenäs kommun).

– Att ingen mer än jag är

road över detta är förvånande. Rolf Mattsson har t.o.m. uppvaktat statsmakterna för att få hjälp att klara borgensåtagandet och de kostnader Ljungberget kan medföra för Sotenäs kommun. Nu tycks han ha glömt bort detta, menade Nils Olsson.

Godbitar

Kommunstyrelsens ordförande Rolf Mattsson, socialdemokraterna, påminde om att de aktuella markområdet redan är i privat ägo.

– Däremot får kommuner genom det här detaljplaneförslaget tillbaka mark, godbitar som Mattsson uttryckte sig, för bl.a. parkeringsändamål m.m.

Britt Wall, socialdemokraterna, tog upp Nils Olssons farhågor med Ljungberget.

– Ytterligare bebyggelse behövs inte bli negativ för Ljungberget, tvärtom kanske det blir en positiv utveckling.

Rolf Jonasson

Bengt Sandberg, minjoparti-
et föreslog bordläggning, men
det yrkandet vann inte gehör i
fullmäktigeförsamlingen.

Nils Olsson, moderaterna,
var först i talarstolen och tyck-
te ärendets behandling, de oli-
ka turerna innan nuvarande för-
slag var lagt, var häpnads-
väckande.

– Först lägger man fram ett
förslag som ligger långt ifrån
verkligheten. Sedan plockar
man bort lite bitar här och lite
bitar där.

– Det verkar som om majo-
riteten haft för avsikt att trötta
ut oppositionen.

Stora fara

Nils Olsson såg en stor fara
i projektet, kopplat till det sto-
ra borgensåtagande som köm-

Ett svek mot näringslivet

Leif Johansson, folkpartiet,
yrkade också avslag och moti-
verade detta med att projektet
hotar det enda centrala indus-
triområdet på ön med centralt
läge och anslutning till ham-
nen. Hamnmarken som finns
är en ytterst begränsad resurs
och borde istället användas till
verksamheter. Vi behöver ju
företagare och nya jobb.

– Kommunen sågar av den
gren man sitter på och sviker
näringslivet.

Leif Johansson pekade ock-
så på att det på Malmön finns
andra marklägen som lämpar
sig bättre för fritidshusbebyg-
gelse. Dessutom är det för när-
varande gott om bostäder, även
på Malmön, därför är detta ing-

Moderat ordförande hoppar av fp-ordförande är mycket kritisk

Oenighet om nomineringar till utbildningsnämnden orsaken!

Björn Hartvigsson, ordförande för Folkpartiet liberalerna i Sotenäs kommun är mycket kritisk till att moderaterna inte ställer upp en starkare besättning i utbildningsnämnden.

Moderata Samlingspartiet hade nomineringsmöte i söndags och på måndagen lämnade ordföranden Mats Abrahamsson både ordförandeskapet och styrelsen. Har detta ett sammanhang? Det har antytts av de källor som LP talat med.

Själv säger han i en kommentar till LP att orsaken är att han idag har en för tung politisk arbetsbörda. Björn Hartvigssons kritik vill han inte kommentera.

Nils Olsson, vice ordförande för (m) tar nu över fram tills ny ordförande utsetts.

Om folkpartiets kritik säger han:

— Vi har haft ett nomineringsmöte i vanlig demokratisk ordning och beslutat om den här laguppställningen. Det måste vara upp till varje parti att nominera sina egna kandidater, säger Nils Olsson. Han förnekar att det skulle vara någon intern politisk strid som ligger bakom Mats Abrahamssons snabba

sorti från ordförandeskapet och styrelsen för moderaterna i Sotenäs kommun.

Nu blir det valberedningens ordförande Ingemar Syversen som får i uppdrag att leta efter och komma med förslag på en ny ordförande.

Nils Olsson menar också att det kan vara bra att ha en ordförande som inte är så aktiv inom politiken. Tidigare var fallet så då Ingemar Syversen innehade posten och bara satt med i fiskauktionsstyrelsen.

Björn Hartvigsson, fp-ordförande i Sotenäs:

— Vi inom folkpartiet är mycket besvikna på moderaterna med nomineringarna i utbildningsnämnden.



• Björn Hartvigsson, fp, hade helst sett Mats Abrahamsson som vice ordf. i utbildningsnämnden.

— Moderaterna har varit mycket angelägna om att få fler platser i utbildningsnämnden och vi trodde då att de skulle gå fram med en starkare uppsättning.

Björn Hartvigsson säger det inte rent ut, men han antyder att folkpartiet helst hade sett Mats Abrahamsson som vice ordförande i utbildningsnämnden. Moderaterna har nu nominerat Lennart Johansson till den posten. Mats Abrahamsson och Eva Carlsson tar plats som ordinarie



• Mats Abrahamsson lämnade i måndags posten som ordförande och även styrelsen för moderaterna.

ledamöter.

Björn Hartvigsson, fp, sitter med som partiet enda ordinarie ledamot i utbildningsnämnden.

— Utbildningsnämnden är en av de viktigaste nämnderna, förutom att den har en av de största budgetarna, har de ansvaret för vår viktigaste framtida resurs - ungdomarna.

Mats Abrahamsson säger själv i en kommentar till LP att orsaken till att han lämnar

ordförandeskapet och styrelsen för moderaterna beror på en alltför hård arbetsbelastning. Förutom som ledamot i utbildningsnämnden har Mats nominerats som ordinarie i tekniska utskottet och kommunstyrelsen. Tre tunga politiska uppdrag. Han kommer även nästa mandatperiod att sitta med som ledamot i Stiftelsen Industrihus, BO-SAM, SotenäsTurism och som kommunstyrelsens representant i Sotenäs Jaktvårdsrets.



• Nils Olsson, m, förnekar att det skulle vara någon politisk strid inom partiet som ligger bakom Mats avhopp.

På en rak fråga från LP om de moderata nomineringarna till utbildningsnämnden spelat en roll för han ställningstagande att hoppa av som ordförande och lämna den lokala moderata styrelsen, säger han så här:

— Inga kommentar.

Han vill inte heller kommentera till fp-ordföranden Björn Hartvigssons besvikelse och kritik över m:s nomineringar till utbildningsnämnden.

Moderat skolpolitiker avgår

KUNGSHAMN: Moderaterna i Sotenäs kommun skakas av en intern konflikt. Grälet mellan de bägge moderaterna Lennart Johansson och Mats Abrahamsson resulterar i att Johansson lämnar sitt uppdrag i utbildningsnämndens arbetsutskott. Från partiet hävdas det att Johansson gör detta frivilligt.

- Jag tvingas till det, sä-

ger Lennart Johansson själv.

Det är några veckor sedan de båda moderaterna gick ut och kritiserade varandra offentligt. Nu har grälet varit uppe till diskussion på ett moderat styrelsemöte. Meningarna om vad som hände på styrelsemötet är delade. Klart är i alla fall att Lennart Johansson lämnar sitt uppdrag som ledamot i utbildningsnämndens arbetsutskott med omedelbar verkan.

- Detta är inte något som jag själv vill, säger han. Jag känner mig mycket, mycket besviken.

Offentlig kritik orsak

Den moderata partistyrelsen kan rent formellt inte avsätta Johansson eftersom fullmäktige gett honom uppdraget. Men Johansson känner att han inte har något stöd av partiet.

- På mötet förstod jag att en stor majoritet av de närvaran-

de ville att jag skulle lämna mitt uppdrag som skolpolitiker. Orsaken är att jag offentligt kritiserat Abrahamsson. Tidigare har moderaterna gått ut och sagt sig värna om småskolorna. Ett förslag med den innebörden har tagits fram. Satsningen på småskolorna och integreringen av förskolan i den vanliga skolan kostar cirka 42 miljoner. När förslaget presenterades i utbildningsnämnden så sa Abrahamsson och de övriga

moderaterna att de ville diskutera förslaget ytterligare. Frågan har redan diskuterats. Ett parti måste också ta ett politiskt ansvar.

Har inte avsatts

Nils Olsson, moderat presalesman i Sotenäs kommun, förnekar att Johansson avsatts.

- Vi hade ett resonemang kring de uttalanden som gjorts i medierna, säger han. Det var en lugn och saklig dis-

kussion. Johansson erbjöd att ställa sin plats till förfogande. Den moderata styrelsen accepterade detta. En valberedning arbetar nu med att ta fram en ersättare.

Lennart Johansson har ännu inte bestämt sig för om han ska sitta kvar i fullmäktige.

- Jag får se hur jag gör, säger han. Duger jag inte till det ena duger jag inte till det andra.

Ingvar Spetsmark
0523-61 17 80

Konfrontation i stallet för praktisk politik?

Det moderata bråket i Sotenäs kommun, som pågått sedan förra valet, har i dagarna kulminerat. Företrädare för den största oppositionsgruppen i fullmäktige, moderaterna och folkpartiet, vill ha en kraftigare politisk profilering i utbildningsnämnden, som seglat upp som en av de viktigare och tungare nämnderna i Sotenäs kommun. Folkpartiets roll i denna maktkamp har det varit ganska tyst om, men fp-ledningen står på Mats

Vi kommer här att försöka göra en summering av det interna bråk som brutit ut inom moderaterna.

Det var efter förra valet och i samband med partiernas nomineringar till styrelser och nämnder som det interna bråket inom moderaterna blev kända för allmänheten. Lennart Johansson nominerades som partiets representant i utbildningsnämnden och hamnade i dess arbetsutskott. Mats Abrahamsson nominerades också som ledamot i utbildningsnämnden. Det var i utbildningsnämnden

som oppositionen skulle försöka ta ett nappatag med majoriteten dvs socialdemokraterna, centern och kds. Abrahamsson tog motgången mycket hårt och i rena ilskan och besvikelsen över att Johansson hamnade i nämnden och fick ett mer tyngre uppdrag som au-ledamot, hoppade han av som moderat ordförande i Sotenäs. Det skedde söndagen den 27 november 1995.

Sedan har det utåt varit lugnt ett tag. För en tid sedan när Lennart Johansson var bortrest, samlades moderaterna till över-

Abrahamssons sida dvs konfrontationspolitik, enligt de initerade personer vi talat med.

Det går stick i stäv med moderaten Lennart Johanssons mjukare framtoning. Han är mer intresserad av praktisk politik än politisk profilering, och vill som moderat företrädare se resultat, kunna påverka utformningen av utbildningsnämndens verksamhet till gagn för alla.

läggnings- och beslutade att det inackorderingsfrågan, är politiskt omoget.

Massmedia frågar också Lennart Johansson vad han anser om inackorderingsbidraget och den moderata hållningen.

Mats Abrahamsson många utspel i massmedia har tydligen fått den annars lugnet Lennart Johansson att ilska till ordentligt. Till LP sade han bl a följande: "Mats Abrahamsson vill bara få rubriker som främjar hans politiska karriär. Våra ungdomars skola betyder mindre". Det uttalandet skulle inte Lennart Johansson gjort. Den moderata styrelsen



• Mats Abrahamsson.



• Nils Olsson.

Olof Larsson, som tidigare sagt att de borgerligas beslut i inackorderingsfrågan, är politiskt omoget.

Massmedia frågar också Lennart Johansson vad han anser om inackorderingsbidraget och den moderata hållningen.

Mats Abrahamsson många utspel i massmedia har tydligen fått den annars lugnet Lennart Johansson att ilska till ordentligt. Till LP sade han bl a följande: "Mats Abrahamsson vill bara få rubriker som främjar hans politiska karriär. Våra ungdomars skola betyder mindre".

Det uttalandet skulle inte Lennart Johansson gjort.

Den moderata styrelsen

blixtinkallades till ett möte: Mats Abrahamsson med fru, Nisse Olsson med fru, Bertil Andersson med fru, Jan Brügge m.fl. Stämningen var mycket hatisk mot Lennart Johansson. En omröstning vidtogs och styrelsen ansåg att Johansson skulle lämna sitt uppdrag i utbildningsnämnden.

Lennart Johansson berättar:

– Man ville ha räfs och rättarting. Jag blev väldigt ledsen den kvällen och det är ju inte så konstigt, när man får sitta där och ta emot en massiv kritik av styrelsen; att man är ur balans, att man inte riktigt tänker logiskt etc. Man hade bestämt sig

för att plocka bort mig då.

– Jag håller med om att jag i det läget sade "jag får väl lägga av då".

I det rådande stämningsslaget lovade Lennart Johansson halvt och halvt att tillmötesgå styrelsens beslut. Senare när han grundligare tänkt igenom situationen bestämde han sig för att sitta kvar.

– Jag träffade sedan kompisar som sa till mig: "jag har ju inte röstat på Nisse Olsson utan på dig som moderat". Det är faktiskt fler som inte tycker att jag bara skall falla undan.

– Man bör ha så högt tak i ett parti att man ska få tycka och tänka självständigt. Det är väl inte så att vi skall vara någon sorts röstboskap? Vi är ju vuxna människor med egna livserfarenheter på olika områden. Varför skall man omynsigförklaras bara för att Nisse Olsson inte tycker som mig?

Lennart Johanssons beslut att sitta kvar i utbildningsnämnden ser den moderata styrelsen som ett diciplinbrott och hotar nu i en förlängning med att Johansson utesluts ur partiet.

Vad medlemmarna tycker i frågan är ännu oklart.

Rolf Jonasson

- Det gäller att vara med och påverka utvecklingen

Lennart Johansson uppfattar sig själv som en mjuk moderat, en praktisk politiker som vill jobba för att se resultat.

- Det är detta som är problemet. Dom andra (moderaterna) vill mer leva på ideologi. Vad jag är rädd för att moderaterna, liksom i en saga, uppfattar sig som en stor och stark häst som springer omkring och speglar sig i sin egen fullkomlighet och inte kommer någonstans. Var man springer finns det staket och berg, ingen pratar med dem och själva tycker dom det inte är så noga hur stora man blir eller om man får något inflytande i politiken.

- Det gäller att försöka samarbeta i kommunpolitiken, se till att frågorna blir lösta och att man som parti får inflytande på utvecklingen.

- Det är nog den inställningen jag har och som medfört att jag många gånger kommit lite på kant med de övriga.

Jag tyckte t ex att vi skulle vänta med skattesänkningen, tills man såg effekten av försäljningen av elverket och såg t ex hur elpriserna slog.

- De andra tycker bara att man skall profilera sig och driva oppositionspolitik.

- Politik tycker jag är allvarligare än så. Ideologin den kan partierna driva och bråka i Stockholm. På lokal nivå har vi som fritidspolitiker ett mer ett praktiskt jobb att sköta, att se till att verksamheten fungerar. Jag vill vara med och påverka i sakfrågorna, plocka ned politiken på vardagsnivå och inte ägna mig åt enbart en massa prat.

- Man kan framföra vilka åsikter som helst i opposition, men ska man påverka, måste man ha inflytande.

Utlösningen till det nuvarande bråket var att jag gick ut och kritiserade Mats Abrahamsson.

- Han drev frågan hårt om att man inte skulle lägga ned några skolor. Stöttar man en sak så måste man även vara beredd

att skjuta till pengar.

- Det är ju självklart.

Lennart Johansson berör också beslutet om valfriheten med inckorderingsbidrag, som blev lika som Lysekil.

- När vi tagit det beslutet så hamnade vi i en mycket utsatt ekonomisk situation - det var före försäljningen av elverket - och vi måste börja spara. Jag tyckte det var självklart att spara där det var lättast dvs att dra tillbaka inackorderingsbidraget.

- Mina kompisar i moderaterna tyckte det skulle vara kvar. Man kan prata vad man vill om ekonomi, men någonstans måste pengarna fram. Visst, det är lätt att bygga verkligheten med ord, men i praktisk handling är det inte lika lätt att bedriva politik på det sättet.

Lennart Johansson vill också peka på det ansvar det innebär att sitta i utbildningsnämnden vars verksamhet är störst inom den kommunala sfären.

- Det fordras då att man samarbetar mer, än bara har målsättningen att profilera sig som parti.

Troligen har några upptäckt att det är prestige att sitta i utbildningsnämnden nu för tiden - om man nu tycker politik är prestige.

- Att jobba övervägande med politisk profilering i utbildningsnämnden, är något som skolan och den övriga verksamheten definitivt inte tjänar på.

- Ingen vinner inte på den stil som sotenäsmoderaterna vill föra.

- Det är kan inte vara roligt att jämt behöva stå på andra sidan staket och ropa. Det gäller att försöka vara med och påverka.

I takt med att Moderata Samlingspartiet blir större, måste vi söka mer samförstånd. Carl Bildt har själv uttalat att politiken måste omstöpas något, i ett läge där den politiska situationen närmar sig två poler. Ytterligheterna är förbi idag och då anser jag att mina tankegångar ligger rätt.

- Jag tror alla partier mår bra av att bredda diskussionen och

gå ifrån den s.k. partipiskan. Tiden är förbi när man följer en viss ideologi. Det kanske är ett par, tre frågor i varje parti som engagerar folk. Ju förr politikerna upptäcker detta, ju bättre kommer det att bli för medborgarna i samhället.

Lennart Johansson säger sig också vara ledsn över det bråk som uppstått.

- Det gagnar ingen och är omoget vuxna människor.

Han säger att han kommer att sitta kvar i utbildningsnämnden, oavsett de påtryck-

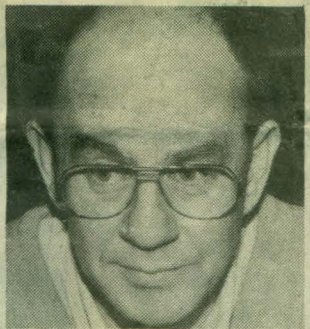

• *Lennart Johansson anser sig vara en lika god moderat som någon annan i den moderata styrelsen i Sotenäs.*

ningar som kommer att utövas från den moderata styrelsen i Sotenäs att han lämnar sin post. Han har blivit hotad med utslutning ur partiet som sista utväg.

Själv anser Lennart Johansson att han är lika god moderat som någon annan i den moderata styrelsen i Sotenäs kommun.

Rolf Jonasson.

LP 96-04-01 - Situationen gick inte att bärga!

Moderaten Lennart Johansson har lämnat sin post i utbildningsnämnden

Moderaten Lennart Johansson sitter inte längre kvar på sin post som ledamot av utbildningsnämndens arbetsutskott i Sotenäs.

Det var i en artikel i LP Lennart Johansson starkt kritiserade sin partikamrat Mats Abrahamssons agerande i skolfrågorna. Han gick så långt att han menade att Abrahamsson tänkte mer på den egna karriären genom tidningsrubriker än på barnens skola.

Överreagerat

-Vid en diskussion vi hade i partiet med Johansson efter pressuttalandena insåg Johansson att han överreagerat och handlat i hastigt mod. Han erbjöd sig att lämna sin post och det accepterade vi, säger Nils Olsson.

Nils Olsson fortsätter att det ingalunda är så att man inte vilje ha en debatt i partiet. Och han ger Johansson en eloge för att han många gånger haft synpunkter som lett till konstruktiva diskussioner i partiet men just i den här frågan gick han ett steg för långt.

Vill ha honom kvar

-Vi har uttryckligen framfört till Lennart - och det är protokollfört att vi vill att han ska stanna kvar i partiet. Det är bara hans post i utbildningsnämnden den här situationen, som inte gick att bärga, gäller, säger Olsson.

Efter hans utspel i pressen erbjöd han sig vid ett möte med partistyrelsen att lämna posten, säger partiets talesman i frågan, Nils Olsson.

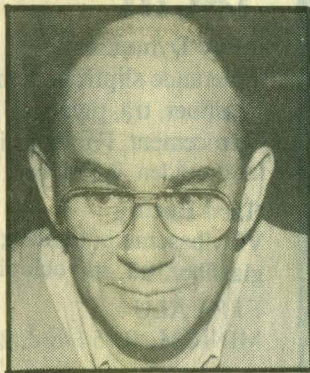

• Moderaten Lennart Johanssons uttalanden i en LP-artikel med kritik mot partikamraten Mats Abrahamsson ledde till att han förlorade sin post i utbildningsnämndens arbetsutskott.

För LP säger Johansson att han "fått sparken" ur utbildningsnämnden.

—Det skedde en omröstning på partimötet så jag hade ju inget val.

Annars känner han just nu inte särskilt mycket för att arbeta med politik överhuvudtaget. Några ytterligare kommentarer vill han inte lämna i dagsläget. Som ersättare i nämnden fungerar tillsvidare Eva Abrahamsson. En valberedning arbetar på en permanent lösning av hur posterna ska fördelas i nämnden.

Birgit H

Skolpolitiker vägrar sluta

Nu riskerar han uteslutning ur partiet

KUNGSHAMN: Turbulensen inom moderaterna i Sotenäs kommun fortsätter. För snart två månader sedan uppmanade partiets styrelse Lennart Johansson (m) att lämna sitt uppdrag i utbildningsnämndens arbetsutskott. Men Johansson, som fått uppdraget av fullmäktige, vägrar. Nu riskerar han att uteslutas ur partiet.

Bakgrunden till bråket är följande: För ca två månader sedan gick Lennart Johansson ut offentligt och kritiserade partikollegan Mats Abrahamsson (s). Johansson menade bland annat att Abrahamsson motsatte sig det mesta i utbildningsnämnden eftersom han var ute efter bråk. Abrahamsson försvarade sig med att han bedriver en borgerlig politik som moderaterna enats kring tillsammans med folkpartiet. Bråket mellan de bägge togs upp på ett styrelsemöte.

Enligt Nils Olsson, moderaternas presstalesman i Sotenäs kommun, hände följande på mötet.

- Vi pratade igenom det som hänt och en majoritet av de som var på styrelsemötet menade att partiet inte längre hade något förtroende för Johansson som skolpolitiker.

Sitter kvar

När Bohuslänningen uppmärksammade detta i början av april berättade Lennart Johansson att han tänkte lämna sitt uppdrag i utbildningsnämndens arbetsutskott. Men så blev alltså inte fallet.

Johansson vill helst inte prata om det.

- Det enda jag har att säga är att jag bestämt mig för att sitta kvar tills vidare.

Enligt vad Bohuslänningen erfar är det Johanssons stora intresse och engagemang för bland annat utbildningsfrågor som nu lett till att han bestämt sig för att stanna kvar som ledande skolpolitiker i Sotenäs kommun.

Hotas av uteslutning?

Det här ställningstagandet har lett till stor turbulens inom moderaterna.

- Först var vi överens, säger Nils Olsson. Nu har han ändrat sig. Johansson har satt sig över partiets styrelse och det tycker jag är allvarligt. Vi kan inte acceptera detta helt enkelt.

■ Men ni kan väl inte tvinga honom att lämna uppdraget i utbildningsnämndens arbetsutskott?

- Nej eftersom fullmäktige gett honom uppdraget. Bakgrunden till allt är Lennart Johanssons oprovocerade påhopp på Mats Abrahamsson. Enligt mitt sätt att se på saken handlar det om ett disciplinbrott.

Moderaterna kommer nu att diskutera det hela mer ingående på ett möte. Eventuellt kommer någon ombudsman att kallas till mötet för att försöka medla i bråket.

- Det finns ett antal framkomliga vägar, säger Nils Olsson. En av dessa vägar handlar om uteslutning ur partiet. Men jag hoppas vi ska kunna lösa detta på ett bättre sätt.

Ingvar Spetsmark
0523-61 17 80

Moderater vill bli av med Johansson

KUNGSHAMN: Mobbad känner sig moderatpolitikern Lennart Johansson i Sotenäs. Femton moderater ur partitoppen attackerar honom i ett öppet brev.

Partibröderna gör nu allt för att bli av med Lennart Johansson. De anser att han tagit motståndarnas parti och struntar i vad moderaterna beslutar.

Braket har pågått en längre tid. Lennart Johansson, som är vice ordförande i utbildningsnämnden, liar sig med motståndarna, menar moderaterana i det öppna brevet.

Moderaterna i Sotenäs har medvind men är likväl i klar minoritet jämfört med samarbetstrojkan socialdemokraterna, centern och kristdemokraterna.

De femton moderata politikerna tycker att Lennart Johansson begår politiskt självmord när han stretar emot partiets skolpolitik och samtidigt klamrar sig fast vid sina politiska uppdrag. Underteck-

narna av det öppna brevet omfattar moderater från kommunstyrelse, fullmäktige och nämnder. Partiets främste företrädare Nils Olsson, vice ordförande i kommunstyrelsen, är en av dem.

Bohusläningen får fatt på Lennart Johansson via mobiltelefon där han långt ut till havs är ute på fiske med sin räkrälare.

Just väckt i kojen efter en natts slit vill han först inte uttala sig men säger sedan:

– Det har blivit en prestigefråga. Vi tycker olika och jag står fast vid mitt.

– Man kan väl säga att det är en form av vuxenmobbing mot mig.

Han förklarar moderatstriden med att han till skillnad mot de övriga vill samarbeta med den s-dominerade koalitionen. Detta istället för att bara gå emot och reservera sig hela tiden. Den senare politiken är finner han fäfäng. Den ger moderaterna marginellt inflytande, menar han.

Huvudfrågan är, enligt Lennart Johansson, hur Sotenäs ska lösa gymnasiefrågan.

Själv tycker han att det räcker med samarbete med Lysekils kommun. Övriga moderaterna vurmar för valfrihet och propser på att Sotenäsgymnasister ska kunna välja mellan Lysekil och Uddevalla.

Lennart Johansson säger att hans motståndare inom partiet talar om sänkta skatter när kommunen inte har råd. Han tycker den politiken är orealistisk.

De femton m-kollegorna hävdar a sin sida att Johansson är fullständigt ensam inom partiet om att "annan motståndarnas idéer. De säger att han endast representerar sig själv.

■ Vänstermoderat?

– Ja mer i det politiska mittfältet är jag väl. Moderaterna är ju så stora numera, säger Lennart Johansson och antyder att det bör vara tillåtet att tänka självständigt i partiet.

Men värst just nu för en räkfiskare är maneterna. Havet är fullt av brännmaneter och det är besvärligt att hitta rent vatten för tralen.

Dougaid Macfie
0523-61 17 80

Öppet brev till Sotenäsborna!

Sotenäsmoderaterna - partiet i medvind. Aldrig tidigare har det tillkommit så många medlemmar till vårt parti som under de tre senaste månaderna.

En enda medlems avsteg från den moderata skolpolitiken har snarare stärkt än stjälpt. Visst kan det stundtals kännas tungt, när en förtroendevald helt sonika struntar i vad partiet beslutar, men Lennart Johansson är fullständigt ensam med att anamma våra motståndares idéer. Lennart Johansson har begått politiskt självmord.

Vi utesluter aldrig någon ur vårt parti. En förtroendevald måste inse när han inte längre är politiskt gångbar och saknar partiets förtroende.

Lennart Johansson föreslog på ett styrelsemöte med Sotenäsmoderaterna att han skulle avgå som ledamot och vice ordförande i Sotenäs utbildningsnämnd.

Styrelsen beslutade i enlighet med detta. Nu vägrar dock Lennart Johansson att fullfölja detta beslut. Han vidhåller att han skall sitta kvar på sina befattningar som han är utsedd till, utan att ange något sakskäl.

LP 96-08-05

Vi vill härmed meddela att alla berörda: väljare, andra partier och allmänheten att Lennart Johansson endast representerar sig själv inom politiken.

Vi övriga Moderater i Sotenäs samlar oss om en gemensam politik, där vi satsar på skolan, omsorgen och framtiden med jobb och en god miljö för våra idéer och ideal.

Sympatisörer är hjärtligt välkomna att bli medlemmar.

Vi träffas nästa gång till skaldjursafton på Smögen 23 augusti kl 19.00 i Ingemars sjöbod, "Off Course".

Anmälan till: Ingemar 313 01, Connie o Nils 703 37, Eva o Mats 708 45, Mattias 519 93 eller Janne 355 09.

Sotenäs 1 augusti 1996

Denna skrivelse är undertecknad av:

Ingemar Syversen, Nils Olsson, Jan Brügge, Marianne Larsson, Connie Olsson, Bertil Andersson, Gunnar Rödström, Lars Blomgren, Eva Abrahamsson, Jonas Eliasson, Roy Larsson, Mats Abrahamsson, Mattias Johansson, Gerry Ekgrund och Marie Andersson.

Nils Olsson (m) vann Sotenäsval

KUNGSHAMN: Nils Olsson från Kungshamn vann i topp, när moderaterna i Sotenäs genomförde provval. Det kan föra honom in i kommunledningen efter valet i höst.

I dag företräds moderaterna av Gunnar Rödström från Smögen i kommunstyrelsens arbetsutskott i Sotenäs.

Rödström fick dock väsentligt färre poäng än Nils Olsson och intog blott en tredjeplats i provvalet.

Det kan bli utslagsgivande, när m-ledningen i Sotenäs utformar laguppställningen i kommunen efter valet och utser representant i det viktiga arbetsutskottet.

Nils Olsson sitter i dag i kommunstyrelsen och är en av det moderata partiets fliti-

gaste debattörer i fullmäktige. Till vardags är han tjänsteman inom Abba.

Här är toppen

I provvalet deltog moderaternas medlemmar. I toppen fördelade de röstpoängen enligt följande:

Nils Olsson fick 138 poäng, Mats Abrahamsson 105 poäng, Gunnar Rödström 96 poäng, Jan Brügge 90 poäng

samt Ingemar Syversen 74 poäng.

Moderaterna fastställer höstens valsedlar i mitten av mars. Det blir en lista för varje kommundel samt en gemensam lista.

Helt klart är att Gunnar Rödström kommer att toppa listan på Smögen, Nils Olsson listan i Kungshamn samt Kurt-Lennart Alexandersson listan för norra Sotenäs.

BOHUSLÄNNINGEN 91-02-20.

Olsson ersätter Rödström? G-P 91-02-2

KUNGSHAMN Nisse Olsson i Kungshamn, betrodde sillman i Abba, toppar moderaternas popularitetslista inför valet och puttar eventuellt Gunnar Rödström, Smögen, ut ur kommunstyrelsens arbetsutskott efter höstens val.

Samme Nisse Olsson stod häromdagen för en breddsida mot kommunalrådet Bertil Abrahamsson. Olsson anser att Abrahamsson för en ren centerpolitik när han gör sina utspel i lokalpressen om hur kommunen skall hantera frågan om sommargästernas uppköp av skärgårdshus.

Men kommunalrådet förtrötts inte. Han kommer med nya idéer om låga räntor på lån för de hus kommunen förköper.

Nisse Olsson anser att det behövs en parlamentarisk grupp förslag bakom de eventuella förslag som skall presenteras. Han vill inte ha någon munkavle på kommunalrådet men heller inte en ensidigt driven centerpolitik som saknar stöd i kommunen.

Jan Brügge

Bohuslän. 91-11-26

nytt m-namn

KUNGSHAMN: Jan Brügge från Bohus-Malmön blir nytt moderat toppnamn i Sotenäs. Han går in i kommunstyrelsen på partiets tredje mandat.

Moderaternas valframgång leder till att partiet från nyår företräds av tre ledamöter i kommunstyrelsen mot två i dag. Nils Olsson och Gunnar Rödström står kvar och får nu enligt beslut på moderaternas nomineringsmöte sällskap av lotsen Jan Brügge i kommunens viktigaste politiska organ.

Nils Olsson blir oppositionsledare i Sotenäs kommun kommande valperiod och tar säte i kommunstyrelsens ledningsutskott.

Gunnar Rödström tar hand om de tekniska frågorna som moderat ledamot i kommunstyrelsens tekniska utskott.

Moderaterna besätter vidare fyra vice ordförandeposter enligt den nya laguppställningen från nyår. Inge Rolfs-hagen blir vice ordförande i utbildningsnämnden, där moderaterna även företräds av Kurt-Lennart Alexandersson och Lennart Johansson.

Mats Abrahamsson kvarstår som vice ordförande i miljönämnden, där även Mikael Axelsson är ledamot. Curt G Mattsson fortsätter som vice ordförande i revisionen och Ingemar Syversen som vice i fiskauktionsstyrelsen.

I omsorgsnämnden företräds moderaterna av Sonja Wiberg och Connie Olsson. I byggnadsnämnden blir Bernt Martinsson ny moderat ledamot, medan Curt G Mattsson kvarstår som m-ledamot i bostadsbolagets styrelse.

Behovslämningen 92-01-21

Nils Olsson ny moderatledare



Nils Olsson blir ny m-ledare i Sotenäs i och med att han går in i ledningsutskottet, kommunens mäktigaste organ.

KUNGSHAMN: Nils Olsson befäster sin ställning som m-ledare i Sotenäs, sedan han utsetts till vice ordförande i kommunens mäktigaste organ: kommunstyrelsens ledningsutskott.

Olsson ersätter Gunnar Rödström, som var moderaternas man i kommunstyrelsens arbetsutskott fram till årsskiftet.

Rödström går i den nya organisationen in i kommunstyrelsens tekniska utskott, som ersätter hamnstyrelsen, trafiknämnden och fastighetsnämnden.

Kommunstyrelsen utsåg de båda utskotten vid sitt allra första sammanträde för året. Det skedde utan dramatik.

I ledningsutskottet ingår följande politiker:

Bertil Abrahamsson (c), ordförande, Nils Olsson (m), vice ordförande, Rolf Mattsson (s), Reine Karlsson (s) samt Leif Johansson (fp). Ersättare blir Maja Karlsson (c), Mats Abrahamsson (m), Eva-Britt Hansson (s), Britt-Marie Knutsson (s) respektive Barbro Eriksson (fp).

Tekniska utskottet ser ut så här innevarande valperiod:

Kjell Andersson (s), ordförande, Tage Hartvigsson (fp), vice ordförande, Bertil Iseland (c), Karl-Werner Bengtsson (s) samt Gunnar Rödström (m). Ersättare är Ove Karlsson (s), Robert Höij (fp), Nils Bohlin (c), Per-Sten Kristiansson (s) respektive Jan Brügge (m).

Kvinnorna tar nu ett rejält kliv uppåt i Sotenäspolitik. Av de fem ersättarna i kommunens mäktigaste organ ledningsutskottet är den här valperioden fyra kvinnor. Förra valperioden fanns ingen enda kvinna med vare sig som ordinarie eller som ersättare.

Moderaterna får nu också en något starkare position sedan kommunstyrelsen beslutat ge partiet vice ordförandeposten i ledningsutskottet som tidigare tillhört socialdemokraterna.

Kommunstyrelsens val av representanter i ledningsutskott och övriga organ skedde utan dramatik. Bertil Abrahamsson kommer att sitta som ordförande i det nya ledningsutskottet liksom han gjorde i det gamla s k arbetsutskottet. Vice ordförandeposten, som tidigare innehavts av socialdemokraterna och Rolf Mattsson, går nu till moderaterna och Nils Olsson. Olssons partikamrat Gunnar Rödström, som representerat moderaterna i au förra valperioden, går istället in som ordinarie i det nya tekniska utskottet. Övriga ledamöter i ledningsutskottet blir Rolf Mattsson, s, Reine Karlsson, s, och Leif Johansson, fp.

Olyckligt att höja skatten

MÖLNDAL: Moderata samlingspartiet fortsätter oförtrutet sin kamp mot höjd skatt i Bohuslandstinget. Vid Bohusdistriktets förbundsstämma i Mölndal i helgen antogs ett uttalande där det slås fast att den skattehöjning som de övriga borgerliga partierna och socialdemokraterna band sig för i fjol framstår som allt mer olycklig ju längre tiden går.

Moderaterna hävdar att förnyelsearbetet i landstinget avstannade efter beskedet från den nya majoriteten.

Moderaterna tycker inte att landstingets nuvarande ekonomiska situation och framtidsutsikter motiverar en skattehöjning.

– Från början uppfattade vi att alla var emot oss men nu tycks även folkpartister börjat inse att en höjning av landstingsskatten slår hårt mot inte minst låginkomsttagarna, säger Kent Olsson, Lysekil, som är ordförande i moderata Bohusdistriktet.

Han hävdar bestämt att vården inte behöver bli sämre utan en skattehöjning.

– Det finns en rationaliseringspotential i sjukvården. Vården behöver inte bli sämre.

Vädjan

Det formella beslutet om skattesatsen för 1995 fattas efter valet i höst. Moderaterna vädjar i sitt uttalande till de övriga partierna i landstinget att ompröva förslaget om att höja skatten och i stället avsluta sig till moderaternas ståndpunkt.

Kent Olsson är optimist.

– Svänger folkpartisterna är det inte omöjligt att även centern kan ändra åsikt, säger han.

– Även om inte skatten blir oförändrad kanske inte höjningen behöver bli en krona.

Nytt program

Vid sin stämma antog Bohusmoderaterna ett nytt länsprogram. Inför valet har distriktets program modifierats och utökats.

– Vi går ut med ett helt nytt program, ett handlingsprogram speciellt för Bohuslän.

I avsnittet som handlar om ekonomi pekar Kent Olsson bl a på avsnittet om turistnäringen, som partiet menar kan utvecklas till en viktig näringsgren. I avsnittet ger också moderaterna sin syn på skattefrågorna bl a vill de att skat-



Kent Olsson är nöjd efter länsförbundets stämma i helgen. Stämningen i partiet är god inför valet och han menar att moderaterna inte behöver ägna tid och kraft åt inbördes motsättningar. Foto: Ronny B Nilsson.

ten på fritidshus återförs till den kommun där huset är beläget och att en skatteväxling mellan "permanent- och fritidskommuner" införs.

Partiet håller fast vid kravet att hela E 6 genom Bohuslän byggs ut till motorväg. Däremot är skrivningen mildare när det gäller sjöfarten. Moderaterna vill att "kustsjöfartens betydelse vid godstransport uppmärksammas".

Optimist

Kent Olsson är optimist inför valet. Han menar att "alla kurvor pekar åt rätt håll" och att folk nu är mer optimistiska inför framtiden än de varit tidigare.

– Detta gynnar oss, menar han.

– Vi är ett parti som har en fin harmoni. Vi har inga egentliga motsättningar inbördes, säger han och pekar på de slitningar EU-frågan orsakat i andra partier.

– Vi är ett parti som klart tagit ställning för EU.

Kent Olsson omvaldes till ordförande i förbundsstyrelsen. Öriga platser innehas av Saima Sjören, Ödsmål, Mikael Cederbratt, Strömstad, Bo Andersson, Orust, Jan Berntsen, Skaftö, Wiviann Lindell, Mölndal, Anders Carlsson, Lysekil, Gunnar Häggström, Mölnlycke, Lena Facht, Kungälv, Bengt Hansson, Öckerö, Bo Sandell, Uddevalla, Ingemar Larsson, Kode, Gunilla Brydolf, Mölndal, och Nils Olsson, Sotenäs.

Lennart Johansson, nsp rasar mot moderaten Nils Olsson

Enligt protokoll från kommunstyrelsens personalutskotts sammanträde den 12-12-1990, paragraf 140 yrkade Nils Olsson (m) avslag på ekonomiavdelningens förslag samt att kommunstyrelsens arbetsutskott "inför 4 debiteringstillfällen per år istället för nuvarande 6 st".

Från protokollet citeras även Personalutskottets förslag till kommunstyrelsen: "Kommunstyrelsen avslår ekonomiutskottets förslag till tjänsteökning med 0,25 och ändrar debiteringstillfällena till fyra stycken per år". Pu:s förslag till Kst var ej enigt. Resultatet av verkställd votering blev 3 röster mot 2. För bifall till Nils Olssons förslag röstade Nils Olsson (m), Leif Johansson (fp) och Maja Karlsson (c). För bifall till ekonomiavdelningens förslag röstade Karl-Werner Bengtsson (s) och Reine Karlsson (s).

Enligt protokollet yrkade alltså Nils Olsson "att kommunstyrelsens arbetsutskott inför 4 debiteringstillfällen per år istället för nuvarande 6 st". Ett sådant yrkande förefaller mig dock mindre lämpligt att göra i Pu men desto mer lämpligt att göra i Au.

Fem dagar efter Pu:s sammanträde 1990-12-12 sammanträdde Au. Hela paragraf 773 från Au:s sammanträde 1990-12-17 citeras: "debiteringsrutiner för elavgift. Ekonomichefen diskuterar med arbetsutskottet en förlängning av försöksperioden med 6 debiteringar per år för elavgifter att gälla även under 1991 för att i slutet på perioden få återkom-

ma med en utredning om försöksverksamheten. Arbetsutskottets beslut: Kommunstyrelsen förlänger försöksperioden att gälla under 1991. Prövning av frågan sker under hösten i god tid före årets slut". Vid beslutets fattande tjänstgjorde: Bertil Abrahamsson (c), Gunnar Rödström (m), Leif Johansson (fp), Rolf Mattsson (s) och Lars-Åke Björklund (s).

Enligt protokollet var beslutet enigt. Nils Olssons (m), i Pu framförda åsikt att Au "inför 4 debiteringstillfällen per år istället för nuvarande 6 st yrkades icke ens av moderaternas representant i Au.

Kst har, enligt protokoll 1980-02-15, paragraf 65, till Au delegerat att "Arbetsutskottet medges rätt att på styrelsens vägnar fatta beslut i ärenden om..."K)tillämpningen av vatten- och avloppstaxa och allmänna bestämmelser härför, L)tillämpningen av taxa och reglemente för elverk och för renhållningsverk". Om Au med stöd av denna delegation har att besluta om t ex antalet debiteringar per år så tror jag att ett sådant av Au fattat beslut gäller. Visserligen har Kst befogenhet att när som helst, på grund av missbruk, arbetsskonflikt eller annan anledning, återkalla lämnad delegation. Men ett med stöd av delegation redan fattat beslut kan i princip inte återtas. Kst har alltså ingen omprövningsmöjlighet.

Föredragningslistan till Kst:s sammanträde 1991-01-18, ärende nr 2 är rubricerad: "Personalförändringar på ekonomiavdelningen".

I föredragningslistan hänvisas till Pu paragraf 140 och Au paragraf 773. Alltså till ovan nämnda sammanträden 1990-12-18. Vid Kst:s handläggande av ärendet framfördes i sak dels åsikten att det under 1991 skall vara 6 debiteringar per år dels även åsikten att det under 1991 skall vara 4 debiteringar per år. Den sistnämnda åsikten framfördes av Nils Olsson (m). Under pågående sammanträde behövde Nils Hagberth (nsp) och Jag (nsp) ej växla många ord med varandra innan vi konstaterade att den av Nils Olsson framförda åsikten mest överensstämde med de åsikter som vi hade. Under ärendets fortsatta handläggande i Kst begärdes och beslöts att ajournera sammanträdet. Antingen var det omedelbart innan eller så var det omedelbart efter ajourneringens början som uppgift lämnades om att debiteringen av aktuella avgifter sker i förskott. Rimligen bör väl detta sätt att debitera avgifter innebära att om periodens längd ökas från 2 till 3 månader så innebär väl detta även att det belopp som abonnenterna skall betala i förskott ökar med 50 procent. Nsp är ej representerat i Au eller i Pu. När Au eller Pu handlägger ärenden har nsp kanske därför mindre möjlighet att känna till de enskilda detaljerna även under förhållanden att besluten är offentliga. I den situationen var Nils Hagberth (nsp) och jag (nsp) ense beträffande att om åsikten 6 debiteringar per år ställs mot åsikten 4 debiteringar per år. Vårt ställningstagande innebar alltså att vi respekterade det av Au redan fattade beslutet avseende 6 debiteringar per år.

När detta skrivs (lörd 26 jan) har jag ej tillgång till protokollet från Kst:s ej offentliga sammanträde 1991-01-18. Beträffande lämnade uppgift om att debiteringen av aktuella avgifter sker i förskott så är jag dock ej övertygad om att denna uppgift är helt korrekt.

Enligt en uppgift i massmedia anser Nils Olsson (m): "Nu förstår jag varför NSP förknippas med en tvetungad orm på julkortet". Det är inte utan att jag undrar vilken åsikt som Nils Olsson har om moderaterna, vilka — tillsammans med s, c och fp — i Kst:s au fattade det eniga beslutet om att under 1991 skall det vara 6 debiteringar per år.

Misshandel i Kungshamn

En mansperson misshandlades under helgen på Skolgatan i Kungshamn. Mannen som skulle avstyra ett tidigare uppkommet bråk föll själv offer för intrigen.

Han ådrog sig bland annat ansiktskador och enligt polisen finns två misstänkta gärningsmän. Den misshandlade är av utlänsk härkomst.

Äldre par i Sotenäs ofredade

Ett äldre par bosatt i Sotenäsområdet utsattes natten till lördagen för ännu en ofredande handling.

Gärningsmännens trakasserier hade tidigare sträckt sig till okynnesringning, men under helgen stack man parets brevlåda i brand.

Det äldre paret bosatt i närheten av Kungshamn har under en tid trakasserats. Handlingarna har tidigare bestått i ren okynnesringning på dörr och telefon, men i helgen slog gärningsmännen till.

Då paret på lördagsmorgonen skulle hämta in posten möttes man av en totalförstörd brevlåda. Brevlådan botten hade stucksits i brand med följd av att plastmaterialet hade smält.

Trakasserier är polisanmälda och ligger just nu på kungshamnspolisens utredningsbord.

PREMIÄR • BINGO •

Tisdag 29/1 kl 19
(därefter varje tisdag)

Folkets Hus
Hunnebostrand
• STORBINGO •
• EXTRASPEL •
Kaffebingo • Minibingo

Rökare/lcke rökare
Entrén öppnar kl 18,
stänger kl 19

VÄLKOMNA!
HGöIF

Lennart Johansson, nsp
Sotenäs Kommun

SVAR TILL LENNART JOHANSSON, NSP.
=====

I Lysekilsposten 91-01-28 framför Lennart Johansson (nsp) i en lång insändare kritik mot ett uttalande, som undertecknad gjorde i Bohuslänningen 91-04-24.

Av det totala spaltutrymmet ägnar L. J. c:a 50 % åt att citera offentliga kommunala sammanträdesprotokoll och delegationsbestämmelser.

Ytterligare c:a 45 % av insändaren ägnas åt att redogöra för hur de båda NSP-ledamöterna kom fram till sitt slutliga ställningstagande i sakfrågan, d.v.s. om debitering av konsumtionsavgifter skall ske 4 eller 6 gånger per år.

Till ovanstående vill jag endast lämna följande korta kommentarer:

- L. J.'s fallenhet och förkärlek för att citera diverse formella offentliga dokument är välkänd sedan tidigare och tillför inte debatten något nytt.
- Varje människas rätt att fritt framföra sina åsikter är för mig självklar.
Vilka fakta och värderingar, som läggs till grund för ett personligt ställningstagande, är var och ens ensak.
Upplysningsvis kan dock tilläggas, att uppgiften om förskottsdebitering självklart är felaktig.

I insändarens avslutande 5 % närmar sig L. J. det centrala i mitt uttalande; dock utan att finna kärnpunkten eller förstå dess innebörd.

Vad jag kritiserade var SAMBANDET mellan NSP-ledamöternas uttalade och slutliga ställningstagande i denna fråga och den motion till kommunfullmäktige man skrev 90-12-04.

I denna motion föreslås bl. a.:

"Att fullmäktige uttrycker en klar vilja till att minska antalet kommunanställda i alla organ där detta är genomförbart, och därtill begär en genomgripande rationalisering för att nedbringa administrationspersonalen, främst genom en s.k. naturlig avgång men även friställning."

Att praktiskt taget SAMTIDIGT inta två så principiellt och realt motsatta ståndpunkter, framstår för mig som ett klart exempel på TVETALAN.

För övrigt kan i sammanhanget nämnas, att de åtgärder NSP efterlyser i ovanstående citat sedan c:a ett halvt år är föremål för utredning i en av kommunstyrelsen tillsatt arbetsgrupp. Denna arbetsgrupp inrättades efter initiativ från Moderata Samlingspartiet och kommunens tjänstemän.

Med utgångspunkt i ovanstående anser jag därför att ormsymbolen på julkortet är väl motiverad.

Nils Olsson
Moderata Samlingspartiet i Sotenäs

Nya sotenäspartiet

Bokslutningen

Övriga partier gör upp om nämndposter

KUNGSHAMN: Nya sotenäspartiet isoleras i kommunalpolitiken i Sotenäs.

De övriga partierna gör upp om fördelningen av posterna i de kommunala nämnderna.

Därmed minimeras partiets inflytande.

Ett intensivt förhandlande om uppdragen i kommunala styrelser och nämnder har pågått sedan valet bakom kulisserna i Sotenäs.

I måndags kväll formerades styrkorna slutgiltigt i samband med att den kommunala valberedningen sammanträdde.

Tre grupperingar uppträder inför det avgörande nämndvalet vid fullmäktiges decembermöte:

- Majoritetsgruppen s + c + kds + v + mp som kontrollerar 23 mandat.

- Minoritetsgruppen fp + m + nyd med 13 mandat i fullmäktige.

- Nya sotenäspartiet med 5 mandat.

Minoriteten och nya sotenäspartiet uppträder således inte som ett block, vilket hade givit den samlade oppositionen bästa utdelningen.

Tvårtom har minoritetsgruppen gjort upp med majoriteten för att slippa gå i kartell med nya sotenäspartiet.

Priset är två mandat – ett

ordinarie i omsorgsnämnden samt en suppleantplats i miljö- och hälsoskyddsnämnden.

De posterna släpper folkpartiet, moderaterna och ny demokrati till den regerande koalitionen under nästa valperiod.

Alternativet var en uppgörelse med nya sotenäspartiet, men den kostade minoritetsgruppen fler poster. Nya sotenäspartiet krävde helt enkelt fler nämndplatser än majoriteten.

Lagen om proportionella val tvingar minoritetsgruppen att göra upp med antingen den regerande koalitionen eller nsp.

Majoriteten skulle tex få hela 8 platser i kommunstyrelsen vid proportionella val, om minoriteten och nya sotenäspartiet går fram var för sig.

Men majoriteten har inget intresse av att driva minoriteten i armarna på nya sotenäspartiet. Fyrpartikoalitionen nöjer sig därför med sju platser i kommunstyrelsen mot kompensation i form av de två styrelseplatserna.

Mandatfördelningen

Så här blir då styrkeförhållandena 1992–1994:

Kommunstyrelsen och utbildningsnämnden: majoriteten får sju, minoriteten fem och nya sotenäspartiet en ordinarie plats.

Omsorgsnämnden: majori-



– Vi ville inte driva övriga oppositionspartier i nsp:s armar, förklarar Gösta Hansson (c).

teten åtta, minoriteten fyra och nya sotenäspartiet en plats.

Byggnadsnämnden och miljö- och hälsoskyddsnämnden: majoriteten fem, minoriteten tre och nya sotenäspartiet en plats.

Bostadsbolaget och fiskauktionsstyrelsen: majoriteten fyra, minoriteten två och nya sotenäspartiet en plats.

I kommunstyrelsens ledningsutskott och tekniska utskott blir nya sotenäspartiet som i dag helt utan representation. Där tar majoriteten tre och minoriteten två platser.

För att säkra den här fördelningen kan fyrpartimajoriteten och minoritetsgruppen med sammanlagt 36 mandat tvingas uppträda under gemensam valbeteckning vid fullmäktiges val av nämnder i december.

Lars Johansson

en 91-11-20

Partiet utfrys

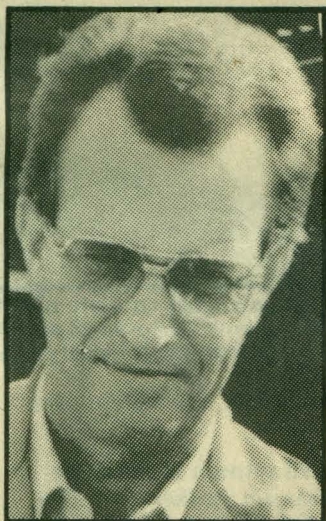

– Uppgårelsen mellan oss och majoriteten är rent valteknisk, invänder Nils Olsson (m).



– Bara vi står obundna och kan föra från oppositionspolitik, hävdar Karl-Åke Johansson (nsp).

”Bara nsp är helt fritt”

KUNGSHAMN: – Bara nya sotenäspartiet står helt fritt från den styrande röd-gröna koalitionen under nästa valperiod. Vi utgör den enda riktiga oppositionen, säger en bitter Karl-Åke Johansson (nsp).

Protestpartiet nsp får äta upp den stenhårda kritiken mot de övriga partierna i valrörelsen, när styrelser och nämnder väljs för kommande valperiod.

Partiet isoleras. Den regerande röd-gröna koalitionen bäddade för det genom ett förmånligt bud till övriga oppositionen, som inte var sen att nappa.

Svarade inte

Nils Olsson (m) skildrar förspelet så här:

– Nya sotenäspartiet fick ett förslag av oss men svarade inte trots påstötningar. Eftersom majoritetsgruppen erbjudit oss en ”billigare” lösning, valde vi den. Det är dessutom logiskt, då nya sotenäspartiet inte gick fram i valet. Då vore det fel, om partiet flyttar fram positionerna i nämnderna.

Gösta Hansson (c) förnekar inte att majoriteten syftat till att minimera nya sotenäspartiets inflytande i politiken:

– Vi hade inte anledning att driva folkpartiet och modera-

terna till en uppgörelse på nya sotenäspartiets villkor.

Nils Olsson (m) bekräftar i sin tur att minoritetsgruppen med tanke på den hårda valrörelsen inte direkt har något emot att nya sotenäspartiet får mindre spelytor i politiken.

Blir beroende

Men Karl-Åke Johansson dundrar:

– Folkpartiet, moderaterna och ny demokrati hamnar ju nu i en beroendeställning till majoritetsgrupperingen i kommunen. Det enda riktiga oppositionspartiet blir nya sotenäspartiet. Bara vi kan bedriva en fri och från oppositionspolitik.

■ Men ni hade möjlighet att göra upp med övriga oppositionen?

– De tre partierna fick ett bättre bud från majoritetsgruppen och valde det i stället för att ge oss lite inflytande, svarar Johansson.

Nils Olsson ger inget för den analysen:

– Vår uppgörelse med majoriteten gäller valsamverkan i samband med att nämnderna väljs i december. Något politiskt samarbete är det självklart inte. Vi står helt fria att föra en aktiv oppositionspolitik.

Lars Johansson

Kräftgång för nsp

– Nu blir vi konstruktiva

KUNGSHAMN: – Nu går vi in i en ny fas. Nya sotenäspartiets tredje period i fullmäktige blir den mest konstruktiva.

Partiledaren Nils Hagbert förnekar inte att valutgången blev en besvikelse. Missnöjesprofilen kommer att tonas ned.

Nya sotenäspartiet bildades i protest mot en ny hamnavgift. I det första valet 1985 blev stödet massivt. Partiet gick från noll till sju mandat i Sotenäs fullmäktige.

1988 inleddes kräftgången. Partiet tappade två mandat och gick miste om vågmästarställningen i fullmäktige i och med att en röd-grön koalition tog över makten i kommunen.

Tappar 50 röster

Söndagens val innebär ytligt sett oförändrad ställning för nya sotenäspartiet, som behåller sina fem mandat.

Men röstsiffrorna ger nedslående besked. Medan partiet 1988 låg blott 14 röster från ett sjätte mandat, tappar det i år 50 röster.

Värsta förlusten noteras på Smögen, där väljarstödet för nya sotenäspartiet i det närmaste halveras. Men även i det starka fästet Bovallstrand förlorar partiet mark.

Hårda angrepp

Det sker efter en valrörelse som saknar motstycke i Sotenäs politiska historia. Nya sotenäspartiet har bedrivit en intensiv kampanj med hårda angrepp mot regeringskoalitionen i kommunen på annonsplats i tidningar och annonsblad.

Nils Hagbert erkänner också att han räknat med bättre gensvar i kommunalvalet:

– Efter en ovanligt aktiv valrörelse från vår sida trodde jag att sotenäsborna skulle löna oss bättre. Enda förklaringen jag kan se är att ny demokrati och kds tagit röster från oss. Till skillnad från dem saknar vi draghjälp från riksorganisationer.

Ansvarsfull linje

Han är inte oroad av att Sotenäs fullmäktige får ytterligare ett protestparti i ny demokrati.

– Nya sotenäspartiet är i dag en etablerad kraft i politiken här i Sotenäs. Vi har kommit för att stanna och går in för en ansvarsfull linje. Partiets senaste utspel om ökade insatser mot ungdomsarbetslösheten i kommunen är ett exempel.

Missnöjeskaraktären tonas således ned enligt partiledaren. Det intrycket förstärks av att Hagbert redan inför valet förklarade sig redo att ingå i en ny regeringskonstellation i Sotenäs.

Ligger lågt

Han hoppades få samrörelsa med de borgerliga och lanserade internt Nils Olsson (m) som lämpligt kommunalråd.

I dag vill han inte orda så mycket om de planerna:

– Efter väljarnas besked i söndags ligger vi lågt och väntar på de andra partiernas initiativ. Vi är öppna för alla förslag, men vad jag förstår sitter socialdemokraterna och centern kvar i Sotenäs.

Lars Johansson

BOHUSLÄNNINGEN 91-09-18

Hård m-kritik mot fullmäktigebeslut

— Det är ett allvarligt ställningstagande inte minst mot företaget och näringslivet att inte få tillföra mer underlag innan beslut fattas i ett viktigt ärende.

Nils Olsson (m) framförde på kommunstyrelsens ledningsutskotts senaste sammanträde en skarp protest mot behandlingen i fullmäktige av ärendet av regleringen av tomträttsfastigheten Hunnebo 1:564 NSS Stålkonstruktioner.

NSS Stålkonstruktioners begäran gällde att få tomt rätt till arrenderad mark som ansluter till den tomt rätt man har på Hunnebo 1:564.

Tomträttsavgälden för den nya marken skulle enligt förhandlingar utgöra 140 000 kr per år och upplåtelse tiden skulle bli 20 år.

Vid ärendets behandling i kommunfullmäktige yrkade Rolf Mattsson (s) och Nils Olsson (m) på att ärendet skulle återremitteras till kommunstyrelsen.

Jan-Olof Larsson (s) menade däremot att ärendet skulle avgöras på mötet.

Votering

I den votering som följde vann Larssons förslag med 22 röster mot 19. I voteringen fronderade de båda kommunalråden Rolf Mattsson (s) och Bertil Abrahamsson (c) mot den rödgröna koalitionen och sållade sig med moderater och folkpartister.

— Att inte gå med på denna begäran om återremiss var ett allvarligt ställningstagande, anser Nils Olsson. Inte minst mot företaget och näringslivet att inte få tillföra mer underlag innan beslut fattas i ett viktigt ärende.

Ledningsutskottets beslut blev att man tagit del av synpunkterna.

för 2 miljoner

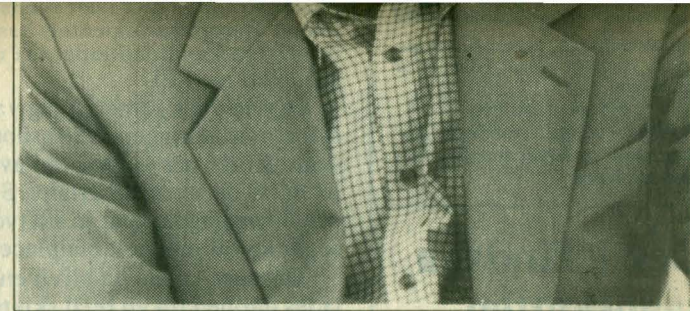

• — Vi säger bestämt nej till försäljning av kommunal industri mark vid sjökanten, sade Gösta Hansson, Centerpartiet.

NSS Stålkonstruktioner i Hunnebostrand (Lökholmen) får av Sotenäs kommun köpa den industrimark man idag arrenderar för 2 miljoner kronor.

Det beslutade Sotenäs kommunfullmäktige på torsdagen.

Beslutet kom efter protester både från Centernpartiet, Kristdemokraterna och Miljöpartiet de gröna och votering med röstsiffrorna 27 ja, 9 nej och 5 nedlagda.

Gösta Hansson anförde centergruppen

Kristdemokraterna har samma principiella inställning som centern när det gäller strandnära mark, klaggjorde Carl-Olof Hasselberg.

— Det vore mycket olyckligt om sådan här eftertraktad industrimark hamnade i spekulationskarrussellen. Vi måste vara rädda om sådan här mark, betonade Hasselberg, som ansåg att kommunen redan gjort en del olyckliga försäljningar. Han yrkade avslag på kommunstyrelsens förslag.

— På lite sikt skulle en stor del av marken vid havet ha uppköpts av personer som bor här enbart sommardag och eftersom mark vid strand och vatten är natur-

ligt begränsade måste vi slå vakt om detta för framtida generationer, sade Gösta Hansson.

— Vi vill hålla en konsekvent och rättvis linje i vårt agerande, säger Gösta Hansson till LP.

— Det finns andra företag som velat, men inte fått köpt sådan här mark.

Maja Karlsson (c) säger till LP att fullmäktige i februari sålde strandnära mark i Hunnebostrand.

— Då tog fullmäktige ett principbeslut att man i framtiden inte skulle genomföra fler försäljningar.

— Jag tycker det är fel att sälja. Vi skall vara rädda om det vi har.

— I kommunstyrelsen redogjorde vi för den princip

och betonade i sitt anförande att man säger bestämt nej till försäljning av mark vid sjökanten

— Vi vill att sådan mark upplåtes med arrendeavtal eller tomträtt. Går vi med på det förslag som kommunstyrelsen lagt dvs försäljning är det många fler företag som vill köpa.

— Är marken såld kan ägaren sälja till vem han eller hon vill i framtiden, sade Gösta Hansson.



• Nils Olsson (m) yrkade bifall till försäljningen.

som vi anser vara rätt och som vi redogjort för här.

— Vi måste ha en bra näringsvänlig policy för att underlätta möjligheterna för företagen. Vi har också under senare tid upplåtit mark till företag som vi tidigare endast gav ut med arrende

eller tomträtt. Men då har det rört sig om mark som legat en bit ifrån sjökanten.

Per Lager, Miljöpartiet, betonade i debatten vikten av att behålla kvar sådan här mark i kommunal ägo till framtida generationer.

— Kvaliteten på företagens produkter blir inte bättre bara för att man äger marken.

Folkpartiets Tage Hartvigsson ansåg att man måste tillgodose företagets behov och tänka lite på de jobb som skapas.

— Sätt inte käppar i hjulen, var hans budskap.

Tage Hartvigsson betonade också att företaget gjort klart att man inte kommer att göra några större investeringar om man inte får

köpa marken.

— Industrin anställer väl inte fler folk bara för att man äger marken, menade Per Lager.

— Den dagen det inte längre finns någon industri där - vad gör vi då, undrade Per Lager.

Rolf Mattsson (s) betonade att det är planerna som styr och anger vad marken skall användas till.

Han ansåg också det vara en marginell skillnad mellan ägande eller tomträtt.

Mattsson underströk också att kommunen behöver ett ekonomiskt tillskott bl a för att genomföra de förslag till förbättringar i Kungshamn och Hunnebostrands hamnar som föreslagits i en motion av moderaten Jan Brügge.

— Det handlar om ca 400.000 kr. Var skall vi ta dem?

Rolf Mattsson påminde församlingen om att NSS idag sysselsätter ca 30 personer och att nya offerter pekar på ytterligare drygt 20-talet jobb.

— Jag förstår inte er in-

ställning. Det här är ett företag som är beredd att investera och skapa nya jobb.

— Flera kommuner jagar idag NSS och vill att de flyttar till dem, sade moderaten Mats Abrahamsson.

— Har vi råd att de flyttar. Hur blir det då med skatteintäkterna och möjligheterna att finansiera våra omsorger.

— Har ni tänkt på detta, undrade Mats Abrahamsson.

Lennart Johansson (nsp) såg den uppkomna situationen som lite konstig.

— Några får köpa, andra inte. Företag som tidigare blivit nekade vill naturligtvis bli handlade lika.

Nils Olsson moderaterna betonade att man skall vara rädd om strandnära områden, men att företaget i detta fall har svårt att "agera" om man inte får köpa, och yrkade bifall till kommunstyrelsens förslag dvs en försäljning av marken.

Karl-Åke Johansson (nsp) efterlyste klarare riktlinjer i framtiden.

Mot beslutet reserverade sig c, mp, KdS och v.

Sotenäs bantar nämnderna:

S och m redo göra upp

KUNGSHAMN: En uppgörelse är på väg i Sotenäs kommun mellan socialdemokrater och moderater om en ny politisk organisation.

Färre nämnder med kraftigt ökade ansvarsområden blir följden. Men det avgörande beslutet kommer att tas med knapp majoritet.

Sotenäs ser som många andra kommuner över nämndorganisationen inför nästa valperiod. En ny kommunallag ger partierna frihet att komponera en egen laguppställning.

En organisationskommitté gick till verket med stor entusiasm och presenterade ett radikalt förslag, där kommunstyrelsen med två eller tre utskott samt tre tunga nämnder skulle sköta kommunen.

Ej mogna

Den påföljande debatten avslöjade, att flera partier inte är mogna för så långtgående omväringar. Bara socialdemokraterna och moderaterna höll fast vid huvuddragen i förslaget.

I dag pekar allt på att de båda partierna – trots avståndet på den ideologiska skalan – gör gemensam sak, när fullmäktige i juni fattar avgörande beslut om den politiska organisationen.

Samma bedömning

Reine Karlsson (s) och Nils

Olsson (m) gör samma bedömning av utgången i juni:

– Jag hoppas att ytterligare några ledamöter sluter upp men är redo att utforma den nya organisationen med moderaternas stöd. Att skjuta på beslutet ytterligare en valperiod vore fel, menar Karlsson.

– Huvuddtänkarna i omorganisationen är från början våra. Jag har inga betänkligheter inför samverkan med socialdemokraterna, när vi får som vi vill och resultatet blir bra, kommenterar Olsson.

Mäktig kommunstyrelse

Kommunstyrelsens personalutskott skickar nu ut hu-

vudförslaget till styrelser och nämnder för synpunkter under maj.

Kommunstyrelsen får två utskott:

■ Ledningsutskottet blir något av "koncernledning" med ansvar för ekonomi, personal, näringsliv och arbetsmarknad.

■ Tekniska utskottet svarar för mark och fastigheter, energi, byggande och exploatering samt hamnar och badplatser.

Fyra nämnder

Under kommunstyrelsen finns i övrigt fyra nämnder:

■ Utbildningsnämnden för förskola, skola, barnomsorg,

kultur och fritidsverksamhet.

■ Omsorgsnämnden för all äldreomsorg och vanlig socialtjänst.

■ Byggnadsnämnden som även får ansvara för trafikfrågor.

■ Miljö- och hälsoskyddsnämnden med samma uppgifter som nu.

Bolagisering

Om den kommunala bostadsstiftelsen och fiskauktionen ska drivas som bolag, stiftelser eller kommunala förvaltningar är ännu en öppen fråga.

Socialdemokraterna står helt bakom förslaget medan

moderaterna även vill slå samman bygg- och miljönämnderna.

– Gemensamma bygg- och miljönämnder ledde till snabbara och bättre service för invånarna i kommuner som prövat det greppet. Men jag blir tvungen att svälja skilda nämnder i Sotenäs med tanke på hur övriga partier resonerar, förklarar Nils Olsson.

"En vändpunkt"

Han ser omorganisationen som början till en ny era:

– I dag fungerar alltför många politiker mer som tjänstemän och känner större samhörighet med sin nämnd

än med sitt parti. Med stora ansvarsområden bryts det mönstret.

– Därtill öppnar vi för konkurrens. De nya nämnderna enas om en servicenivå och kan sedan beställa tjänsterna av kommunens förvaltning eller privata intressenter.

Nils Olsson är som Reine Karlsson undrande inför den klena uppställningen från övriga partier. Som det ser ut i dag står bara 22 av fullmäktiges 41 ledamöter bakom omläggningen.

Lars Johansson

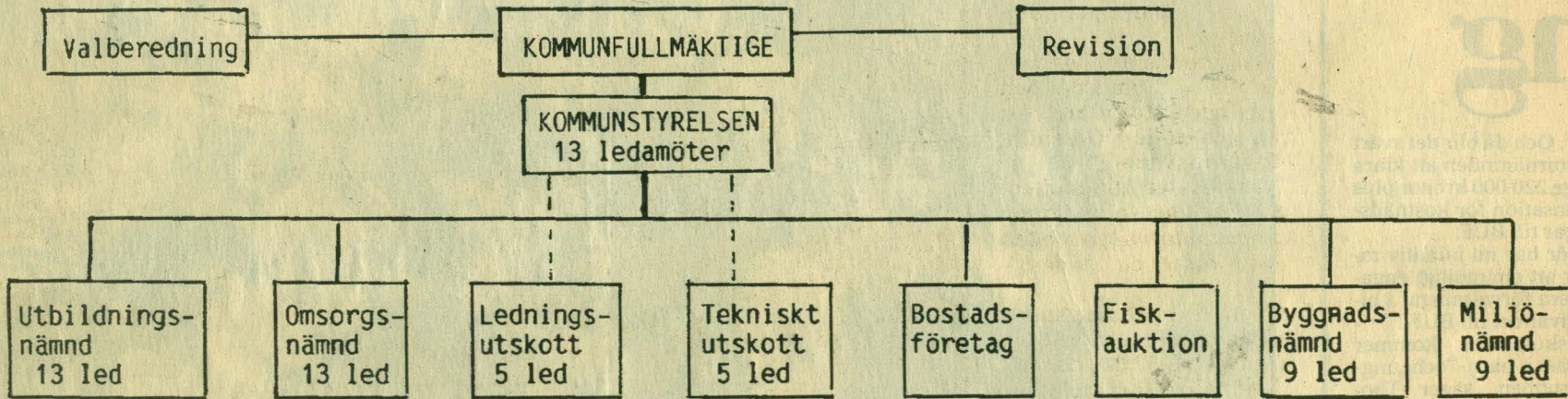

Så här kommer nämndorganisationen i Sotenäs kommun att se ut från nyår. Allt talar för att socialdemokraterna gör upp med moderaterna. I så fall får kommunstyrelsen två utskott samt i övrigt fyra tunga nämnder under sig.

Sotenäs hårdbantar

KUNGSHAMN: En knapp majoritet i kommunstyrelsen accepterar hårdbantningen av nämnderna i Sotenäs. Omorganisationen väntas därmed gå igenom vid fullmäktiges juni-möte.

Formellt står bara en minoritet av kommunstyrelsens tretton ledamöter bakom den nya organisationen.

Vid torsdagskvällens sammanträde gav de sex socialdemokraterna det radikala förslaget sitt stöd.

De båda moderaterna drev en egen linje, medan övriga ledamöter från folkpartiet, centern och nya sotenäspartiet lade ned sina röster.

Hårfin skillnad

Skillnaden mellan socialdemokraternas och moderaternas förslag är emellertid hårfin. I sak har därmed omställningen av Sotenäs politiska organisation stöd av åtta av kommunstyrelsens tretton ledamöter.

Den lilla klyftan mellan s

och m gäller miljö- och hälsoskyddsnämnden som i socialdemokraternas förslag förblir en självständig nämnd, men som moderaterna vill inlemma i byggnadsnämnden.

I övrigt är de två partierna ense om att kommunstyrelsen jämte fyra nämnder räcker till för den politiska styrningen av den kommunala förvaltningen från nästa årsskifte.

Fler utskott

Kommunstyrelsen får två utskott. Ett blir ledningsorgan och ett handhar alla tekniska frågor. Utbildnings-, omsorgs-, bygg- och miljönämnderna utgör de fyra facknämnderna.

På socialdemokratiskt initiativ i kommunstyrelsen fastslås nu dessutom, att byggnadsnämnden ska ha ett särskilt utskott för trafiksäkerhetsfrågor och utbildningsnämnden ett utskott för fritid och kultur.

– Genom de markeringarna tror jag att tveksamma företrädare i mitt parti med större glädje kan acceptera nyordningen. Självt finner jag det

slutliga förslaget utmärkt, säger s-rådet Rolf Mattsson.

M sluter upp?

Han har anledning att hoppas på att moderaterna sluter upp bakom det socialdemokratiska huvudförslaget vid den slutliga behandlingen i fullmäktige i juni.

Så här säger Nils Olsson, medlemmot i kommunstyrelsen:

– Vi tror att kommuninvånarna har allt att vinna på gemensam miljö- och byggnadsnämnd. Det markerade vi genom att driva vår linje i kommunstyrelsen. Personligen är jag emellertid inte främmande för att moderaterna ger s-förslaget sitt stöd när vi kommer till fullmäktige.

Moderaterna tänker inte äventyra omorganisationen av taktiska skäl.

– Inte alls. Hela omläggningen är ett moderat initiativ och vi får igenom det mesta av våra idéer. Att socialdemokraterna slöt upp var oväntat – men dra inga växlar i övrigt på samarbetet oss emellan, varnar Nils Olsson.

Lars Johansson

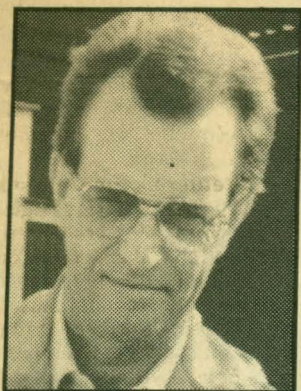

Nils Olsson (m) ligger på samma linje när det gäller Sotenäs kommunala organisation som...



...Rolf Mattsson (s), vilket bäddar för en ohelig allians vid det avgörande beslutet i vår.

KUNGSHAMN: En ohelig allians mellan socialdemokraterna och moderaterna kan forma den kommunala organisationen i Sotenäs.

De två partierna är ense om det mesta. Centern går däremot en helt annan väg än koalitionsbröderna inom socialdemokratin.

Den nya förtroendemannaorganisationen i Sotenäs spränger både den rödgröna koalitionen i kommunledningen och oppositionen.

Störst enighet visar socialdemokraterna och moderaterna, som till avgörande delar köper organisationskommitténs förslag.

Hård nedskärning

Därmed finns det förutsättningar för en dramatisk minskning av antalet styrelser och nämnder – om de två partierna har det politiska modet att göra upp om den kommunala organisationen.

Centern säger däremot i demokratins namn nej till i stort sett varje bantning av nämnderna. Folkpartiet lägger sig någonstans mitt emellan.

Fem organ kvar

Enligt organisationskommitténs förslag räcker fyra organ för att bereda och handlägga de kommunala ärendena.

En femte nämnd blir resultatet av att majoriteten i Sotenäs vill behålla den fristående miljö- och hälsoskyddsnämnden.

Miljöbevakningens ställning är egentligen enda tvistefrågan mellan socialdemokraterna och moderaterna. Mot den bakgrunden kan följande nya organisation skissas:

De nya nämnderna

- Kommunstyrelsen får

ett övergripande ansvar för ekonomi, all planering, näringsliv, arbetsmarknad och information. Ett nytt tekniskt utskott inrättas för elverket samt fastighets- och hamnfrågor.

- Utbildningsnämnden svarar för barnomsorg, förskola, skola samt alla fritids- och kulturfrågor.

- Omsorgsnämnden sköter den svällande äldre vården samt vanlig socialtjänst.

- Byggnadsnämnden gör detaljplaner, ger bygglov och utformar trafikföreskrifter.

- Miljönämnden svarar för miljöbevakning och hälsoskydd.

Bolag på väg?

I detaljer kan ändringar ske. Socialdemokraterna håller t ex dörren öppen för ett bolag som sköter fiskauktionen på Smögen samt alla hamnar. Även bostadsstiftelsen kan bolagiseras på sikt.

Frågan är om socialdemokraterna och moderaterna låter övriga partier påverka utformningen i de diskussioner som nu stundar om nämndorganisationen.

Folkpartiet vill t ex inrätta en särskild teknisk nämnd med chans att fritt handla upp tjänster internt i kommunen eller ute på privata marknaden.

Hamnstyret kvar!

Folkpartiet vill även behålla hamnstyrelsen och förordar en gemensam nämnd för kultur och fritid med motiveringen att den nya utbildningsnämnden får fullt upp med skolan.

Centern går helt sin egen väg genom att säga nej till färre politiska organ av ideologiska skäl. Därmed har kommunledningen i Sotenäs faktiskt spruckit i en viktig fråga alldeles inpå höstens val.

Lars Johansson

Sotenäs skär ned nämnder

KUNGSHAMN: Förslaget om en ny nämndorganisation i Sotenäs kommun gick igenom fullmäktigt med knapp majoritet.

En uppgörelsen mellan socialdemokraterna och moderaterna banade väg för den kraftiga bantningen av organisationen.

Övriga partier argumenterade i det längsta emot beslutet. Diskussionen i fullmäktige varade i två timmar.

Beslutet, som fattades på gårdagens kommunfullmäktige i Kungshamn, innebär en kraftig nedskärning av antalet nämnder i Sotenäs kommun.

Kommunstyrelsen kommer att ha två utskott – ledningsutskottet och det tekniska utskottet. De fyra kvarvarande facknämnderna blir utbildnings-, omsorgs-, bygg- och miljönämnderna. Dessutom

kommer det att finnas ett bostadsföretag och en fiskauktionsstyrelse.

När det var dags för voting på fullmäktigesammanträdet hade ledamöterna att ta ställning till fem olika förslag.

Folkpartiet menade att utbildningsnämnden blir för stor och omfattande och att man därför bör lyfta ut kulturen och fritiden.

Vänsterpartiets ledamot, Harald Andersson, tyckte att kommunen skulle vänta med ett beslut till efter valet och yrkade därför på en återremiss av ärendet.

Centern och nya sotenäspartiet yrkade på avslag. Karl Åke Johansson från nya sotenäspartiet hade ett eget yrkande där han ville att en teknisk nämnd skulle införas utöver de fyra nämnderna.

Trots motståndet fick alltså m och s igenom förslaget. Voteringen slutade med 23 röster mot 16, efter att Maja Karls-

son (c), som själv var med och utarbetade förslaget, hade lagt ned sin röst.

– Det är svårt att prata om att spara in på tjänstemän, men inte våga spara in på politikerna, menade Mats Abrahamsson (m), när han försvarade förslaget.

Moderaterna hade egentligen velat gå ytterligare ett steg längre och slå ihop miljönämnden med tekniska nämnden.

– Jag tycker ändå att det är positivt att socialdemokraterna har visat en så klar insikt i den här frågan, sade Nils Olsson (m).

Men motståndarna menade att kommunen har haft för bråttom att genomföra förslaget. Det vore bättre att vänta och se hur det går för andra kommuner som just nu genomför liknande rationaliseringar, menade många.

Ulrika Praetorius

Beslutslinjen 91-06-20

Nils Olsson (m):

Lysedets-Posten 94-08-25

"En samman- slagning ger besparingar och bättre effektivitet"

"En sammanslagning av miljö- och hälsoskyddsnämnden med byggnadsnämnden i en miljönämnd skulle ge både besparingar och en högre effektivitet". Det säger Nils Olsson, Moderata Samlingspartiet, som redan för tre år sedan förde fram förslaget i samband med att man sätte den nya nämndorganisationen.

Nils Olsson fick föga gehör för sitt förslag när ledningsutskottet behandlade frågan.

— Den här tanken framförde vi redan för tre år sedan i samband med nämndorganisationens förändring. Då fick vi nej och i ledningsutskottet har vi nu fört fram samma förslag.

— Tanken är att man skall nå en förenkling då väldigt många ärenden berör både miljö- och hälsoskyddsnämnden och byggnadsnämnden. Ärendena går så att säga in i varandra och genom en sammanslagning skulle man lättare kunna få en samsyn i frågorna.

— Men även för att byggnadsnämndens verksamhet med dagens måttliga byggnation inte är så betungande, så ser vi en sammanslagning som ännu mer lämplig nu än för tre år sedan.

Nils Olsson pekar också på att plan och bygglagen har förändrats/förenklats och därför behöver man inte ha en egen nämnd för byggärenden. Det skulle gå lika bra med en gemensam nämnd.

Förutom ökad effektivitet skulle man genom en sam-

manslagning även kunna minska kommunens kostnader genom färre tjänster.

Någon större strid i frågan kommer inte Nils Olsson och moderaterna ta. Man står ganska ensamma i sin uppfattning idag. Nils Olsson markerade dock än en gång partiets ståndpunkt i ledningsutskottet.

I övrigt har moderaterna inga synpunkter på nämndorganisationen. Nils Olsson betonar att det var moderaterna som för tre år sedan initierade den nya organisationen.

— Det var också vi moderater tillsammans med socialdemokraterna som för tre år sedan röstade igenom förslaget. Övriga partier var då mycket tveksamma.

— Det är också min bestämda övertygelse om att den nya organisationen har varit till mycket stor fördel för kommunen.

— Det fungerar mycket smidigare idag och jag tror att både politiker och framförallt tjänstemän är mycket nöjda.

Hela ärendet går nu vidare till kommunstyrelsen och kommunfullmäktige.

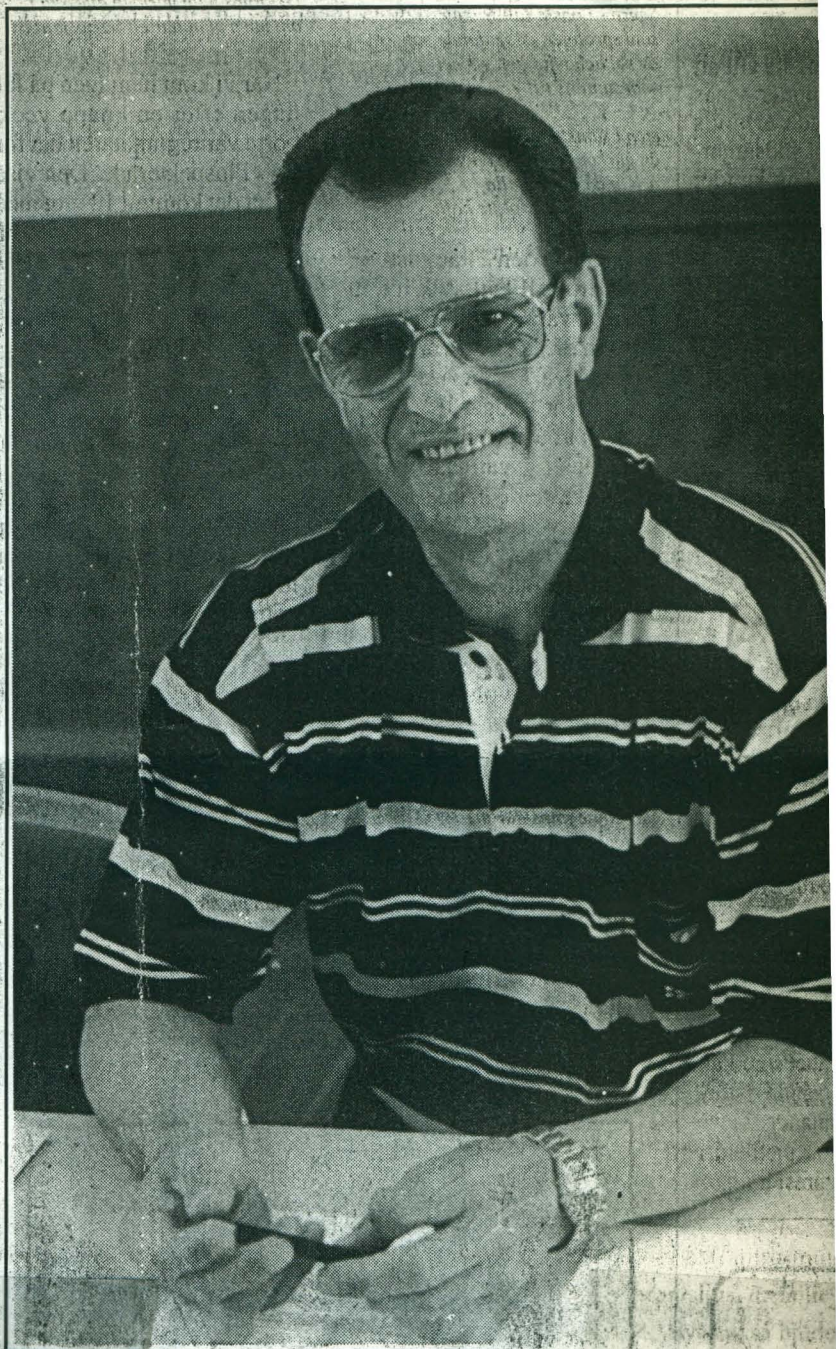

• — Det är min övertygelse om att den nya organisationen har varit till fördel för Sotenäs kommun, säger Nils Olsson.

Moderaterna:

— Ja till EU-medlem

Lysedets-Posten 94-08-25

— Med speciell tanke på kommunens stora beroende av en livskraftig konservindustri säger vi obetingat JA till medlemskap i EU.

Sotenäs slår samman nämnder och bildar miljö- och byggnämnd

Sotenäs fullmäktige beslöt på torsdagen vid sitt möte i Bohus-Malmöns Folkets Hus att slå samman miljö- och hälsoskyddsnämnden samt byggnadsnämnden till en nämnd: miljö- och byggnämnden.

Det skedde efter omröstning med 30 för, fyra emot och två nedlagda röster.

Beslut föregicks av en smärre debatt där kristdemokraterna och folkpartiet var motståndare mot en sammanslagning. Lars Sewerinsson, kd, yrkade på återremiss, då han ansåg förslaget inte visade riktigt på vilka effekter en sammanslagning får. Han ansåg också att de två nämndernas verksamhet spände över ett så stort spektra att man i framtiden skulle få svårt att rekrytera fritidspolitiker till nämnden.

– Det blir väldigt mycket för ledamöterna att sätta sig in i, menade Sewerinsson. Han befarade också att miljön inte skulle få samma framtoning i den nya nämnden, som den har i dag.

Tage Hartvigsson, fp, anslöt sig till Sewerinssons yrkade på återremiss. Istället för en sammanslagning, pläderade Hartvigsson för ett djupare samarbete nämnderna emellan.

Mats Abrahamsson, m, som var upphovet till debatten, genom sin motion om sammanslagning av nämnderna, ansåg att det skulle bli en mycket effektivare hantering med en nämnd.

– Den här förändringen ligger i tiden, menade Abrahamsson, och yrkade bifall till kommunstyrelsens förslag, som alltså gått på Abrahamssons linje. Stöd fick också Mats av partikollegan Nils Olsson. Han menade att servicenivån gentemot allmänheten förbättras avsevärt. Det blir snabbare beslut, istället för att ärendena skall dras i

två nämnder, ansåg Olsson och yrkade bifall.

Kjell Andersson, s, gick på samma linje, och ansåg att miljöfrågorna i och med sammanslagningen kommer att kunna lyftas fram ännu mer.

– Vi får här en unik möjlighet att på ett tidigt stadium i olika byggfrågor, även ta med miljöaspekterna, ansåg Andersson. Även Ove Karlsson, s, byggnadsnämndens ordförande, var positiv till förslaget. Han såg stora samordningsvinster med detsamma.

Barbro Eriksson, fp, ifrågasatte däremot om man överhuvudtaget sparar något med förslaget.

– Det har man inte påvisat. Vi vet för lite i dag för att fatta beslut om en sammanslagning. Miljöfrågorna är också så viktiga att de bör ligga under en egen nämnd, ansåg Eriksson och anslöt sig till yrkandet om återremiss.

Mattias Johansson, m, ansåg att en sammanslagning i en miljö- och byggnämnd, skapar en tyngre nämnd där frågorna mer effektivt kan behandlas.

– Då slipper frågorna valsa mellan två nämnder.

Även Karl-Åke Johansson, nsp, yrkade bifall.

Fullmäktiges beslut blev alltså att slå samman miljö- och hälsoskyddsnämnden med byggnadsnämnden och bilda en ny nämnd: miljö- och byggnämnden.

Rolf Jonasson

Partiernas besked till pensionärerna

Bohusläningen 91-09-03.

KUNGSHAMN: Kvarnberget i Kungshamn viks för pensionärerna. Övriga byggplaner slopas.

Det framgår av den äldreänkät bland partierna som Bohusläningen/Dals Dagblad gjort.

Om bostadstillägg och taxor ges mer svävande besked.

Kommunalpolitikerna fick fyra frågor:

1. Stöder du tanken på att bostadstilläggen automatiskt följer hyreshöjningarna så att pensionärerna får full kompensation för sina kostnadsökningar?

2. Är du beredd införa sk nolltaxor för bl a hemtjänst för de sämst ställda pensionärerna?

3. Vill du reservera Kvarnbergsområdet för de äldres behov?

4. Har ungdomens och barn-

familjernas behov hamnat i skymundan i den lokala debatten till förmån för pensionärernas krav?

Så här blev svaren:

Nils Olsson (m):

1 och 2: Löften "in blanco" om automatisk kompensation för alla kostnadshöjningar leder bara till svekdebatt. Kommunerna kan inte rätta till de misstag s-regeringen gjort i ekonomiska politiken. Vi vill i stället göra pensionärerna oberoende av statliga och kommunala "allmosor" genom ett premiereservsystem, där varje individ kan planera långsiktigt för pensioneringen.

3. Ja.

4. Risken är att pensionärerna får dubbel rösträtt - dels i valet, dels genom starka organisationer. Även barnomsorg och skola väger tungt i vår politik.

Leif Johansson (fp):

1: Det är principiellt fel att

kommunerna ger bidrag till dem som drabbas av pensionernas minskade värde. Vi vill ge de äldre en rejäl pension som de kan använda efter eget huvud.

2: Kommunala taxor ska inte subventioneras. Släpp i stället konkurrensen om servicen fri. Då pressas kostnaderna.

3. Till största delen ska Kvarnberget reserveras för äldre och självklart ska deras företrädare delta i planeringen. Inslag av vanliga bostäder kan dock lätta upp institutionsprägeln.

4. Visst har pensionärerna tagit stort utrymme i debatten. Vi kan inte bara säga ja och amen till deras krav. De partier som gör så är populistiska.

Nils Hagbert (nsp):

1. Jag svarar obetingat ja.

2. Ja.

3. Ja, pensionärerna på Kvarnberget ska inte stängas in genom andra bostäder runt om äldrecentrumet.

4. Nej, det finns resurser till alla grupper. Skapa inte något motsatsförhållande mellan äldre och andra!

Bertil Abrahamsson (c):

1. Att ge bindande löfte om automatisk kompensation vore rena valflasket. Visst ska kommunen stötta äldre mesta möjligt, men staten har ansvaret för deras ekonomi.

2. Det blir svårt och kan slå orättvist. Även andra grupper som ensamma mammor har det svårt.

3. Ja.

4. Det är inget fel i att pensionsorganisationerna är starka, men vi kan inte dela ut hela kakan till en grupp. De unga har t ex inga organisationer som för deras talan.

Carl-Olof Hasselberg (kds):

1. Ja, en rimlig följsamhet bör finnas. Automatiska påslag vill jag dock inte lova.

2. Pensionärer ska inte särbehandlas. Då är det bättre att på sikt lyfta upp pensionerna.

3. Området kring äldrebo-städerna får rakt inte hårdexploateras men ett visst inslag av verksamheter och vanliga lägenheter bör göra området trevligare även för pensionärerna.

4. Den frågan är nog befogad. Många barnfamiljer har en minst lika pressande situation som de sämst ställda pensionärerna.

Rolf Mattsson (s):

1. Ja, så långt det är ekonomiskt möjligt. Vi kan inte skapa en gräddfil för pensionärerna.

2. Taxornas utformning ska skydda de sämst ställda grupperna. Vi är beredda att utreda möjligheterna till nolltaxor.

3. Entydigt ja.

4. Ungdomarna har inte lika lätt att göra sig hörda. Många av dem har inte ens rösträtt. Det är bra att pensionsrörelsen är stark, men partierna måste se till helheten.

Harald Andersson (v):

1. Ja.

2. Ja, men kanske även för andra grupper med små inkomster.

3. Ja.

4. Ja, det tycker jag - trots att jag är både pensionär och medlem i PRO. Det har blivit viss slagsida i debatten.

Per Lager (mp):

1. Vi slåss för en grundpension för alla på i dagens läge cirka 142 000. Med den behövs inte bostadstilläggen.

2. Ja, tills vi får igenom vår grundpension.

3. Det viktiga är att pensionärerna får delta i utformningen av området. Vi vill ha brukarinflytande.

4. Pensionärerna är väldigt aktiva och andra intressegrupper inte lika alerta. Vi tänker även arbeta med ungdomsfrågor, där det finns mycket att göra i Sotenäs.

Moderaterna nobbar äldreavtal i Sotenäs

KUNGSHAMN: Moderaterna nobbar även viljeförklaringen om de äldres medinflytande vid kommunala beslut i Sotenäs.

Pensionärsföreningarna i Sotenäs begär ett avtal om samråd och inflytande med kommunen. De vill ha rejäl chans att påverka kommunala beslut som rör äldre.

Ett förslag togs fram förra året, men det stötte på patrull i kommunledningen.

Främst moderaterna varnade för ett bindande avtal. De hänvisar till att pensionärerna som alla andra invånare får påverka de kommunala besluten via partierna.

Diskussionen ledde till att avtalsförslaget omarbetades. I dag talar kommunen i stället

om en viljeförklaring, som har lägre status än ett regelrätt avtal.

Omsorgsnämnden klubba- de viljeförklaringen under full politisk enighet. När kommunstyrelsens ledningsutskott sammanträdde igår, slog emellertid Nils Olsson (m) back i maskineriet.

Han ser en risk för att kommunen tvingas inrätta fler råd än pensionärsrådet för umgänget med olika intressegrupper inom kommunen.

Olsson reserverade sig därför, när ledningsutskottets övriga ledamöter förklarade sig beredda att ge pensionärsföreningarna medinflytande via pensionärsrådet genom en viljeförklaring från kommunfullmäktiges sida.

"Färligt ge pensionärer särställning"

Moderata protester mot förslag till pensionärers medinflytande i Sotenäs

Luseleposten 92-05-04

Förslaget från Sotenäs pensionärsorganisationer om ett avtal för medinflytande är nu i omarbetad form på väg upp för beslut i fullmäktige.

Något avtal vill politikerna inte vara med om att skriva under. En viljeförklaring, med definiering av pensionärsrådets roll tas i stället.

Frågan om pensionärsorganisationernas medinflytande i Sotenäs har gått den långa kommunala vägen. Den väcktes redan tidigt under hösten 1991, då missnöje över pensionärsrådets möjligheter att påverka markerades. I praktiken var många av de frågor som togs upp där redan avgjorda.

Pensionärerna lade fram ett förslag till avtal. Det tyckte både kanslichefen i sitt tjänsteutlåtande och politikerna var att gå för långt.

I stället utarbetade omsorgschefen i nära samarbete med pensionärsrådet ett förslag till viljeförklaring, som godtogs av rådet i februari. Därefter har både omsorgsnämnden och kommunstyrelsen antagit det.

Moderata protester

Moderata protester har följt med hela vägen. Först genom Gunnar Rödström och nu Nils Olsson, som i kommunstyrelsen yrkade på kanslichefens utlåtande och reserverade sig mot beslutet.

Nils Olsson tycker det är en absolut självklarhet att Sotenäs politiska organ ska samråda med pensionärerna i frågor som är av specifikt intresse för gruppen. Men han vill inte acceptera de former som i dag finns för det och som ytterligare stärks genom det aktuella förslaget.

— Med det beslut som kommunstyrelsens majoritet tog, så ger man pensionärerna en viss särställning framför andra intressegrupper. Risker är, vilket kanslichefen också påpekar, att det kommer en massa olika intressegrupper och kräver liknande samarbetsformer. Det skulle bli väldigt betungande för

Moderaterna sätter sig dock på tvären. Nils Olsson tycker inte att pensionärsorganisationerna ska ges en särställning framför andra intressegrupper i samhället. Det markerade han vid kommunstyrelsens senaste sammanträde.



• *Moderaterna i Sotenäs ser en fara i att pensionärsorganisationerna ges en särställning i förhållande till andra intressegrupper i kontakterna ned de politiska organen. Nils Olsson gick därför emot det förslag till medinflytande som kommunstyrelsen godtog vid det senaste sammanträdet.*

Får arvode

Han vänder sig också emot att pensionärsrådets ledamöter får sammanträdesarvoden, reseersättning och traktamente enligt de normer som gäller för kommunens förtroendevalda.

— Det tycker jag är principiellt fel. De företräder sina intressen och bör göra det utifrån sina förutsättningar. Det här påminner mer om en kommunal nämnd, visserligen utan beslutsrätt, säger Nils Olsson och tar Sotenäs hälso- och sjukvårdsnämnd som ett exempel på hur han vill att det ska fungera.

Politiska vägen

— Där har i full politisk enighet beslutats om att

pensionärerna ska samlas när ärenden av specifikt intresse kommer upp och att presidiet träffar gruppen då och då. Men något formellt samarbetsavtal finns inte.

— Viljeförklaringen som nu ska tas innebär en stel och formell kontakttuppbyggnad.

Nils Olsson tycker att pensionärerna ska gå den vanliga vägen, via de politiska partierna, när de vill vara med och påverka.

— Här får man ytterligare en kanal. Det blir nästan en form av dubbel rösträtt för pensionärerna.

— Dessutom är pensionärerna långt i från en homogen grupp. De tycker inte likadant. Deras åsikter kommer därför fram bäst

genom de olika politiska partierna.

"Rådet en tillgång"

Pro-basen i Sotenäs, Folke Havik, har svårt att förstå varför moderaterna nu vänder sig emot pensionärsrådet, som fungerat sedan ett 10-tal år i kommunen.

— Vi vill bara se en modernisering av reglerna för arbetet. Det är det nya.

— Det är lite märkligt att alla politiker inte upplever det som en tillgång att ha en möjlighet att komma till tals med pensionärerna och låta dem lägga sina synpunkter på olika förslag innan man går till beslut. Det borde upplevas som en styrka, säger Folke Havik.

Stor grupp

Han ser ingen fara i att pensionärerna på det här sättet ges en särställning framför andra intressegrupper.

— Vi är ju så många. Speciellt här ute i Sotenäs, där gruppen utgör upp emot 27 procent av befolkningen. Dessutom är det en grupp som är mer beroende av samhället än de allra flesta andra människor. Därför behövs ett forum att komma till tals i.

Folke Havik är nöjd med det förslag till viljeyttring om medinflytande från Sotenäs fullmäktige som tagits fram. Det motsvarar i allt väsentligt önskemålen, även om det inte tas i avtalsform.

Skillnaden från tidigare blir en tydligare markering av att alla frågor som har betydelse för kommunens pensionärer ska tas upp i rådet innan beslut. Och omsorgsnämnden har redan börjat arbeta efter dessa intentioner.

Stefan Holmner

M i Sotenäs kritiserar avtal om äldreinflytande

92.05-16
Bduslämningen

KUNGSHAMN: Bara moderaterna hade invändningar, när Sotenäs fullmäktige lovade pensionärsrörelsen medinflytande i den kommunala beslutsprocessen.

I pensionärsrådet garanteras de äldres företrädare möjlighet att yttra sig, innan styrelser och nämnder fattar avgörande beslut i bl a omsorgsfrågor.

Nils Olsson (m) hade principiella invändningar mot uppgårelsen med pensionärsföreningarna om medinflytande.

– Ingen ifrågasätter att pensionärernas erfarenheter ska tas till

vara i samhällsarbetet. Det bör i första hand ske genom de politiska partierna. Vi bör akta oss för att bygga upp en rad sidoorgan för kommunens umgänge med olika samhällsgrupper.

Billigare

Leif Johansson (fp) hade en annan syn:

– Var fjärde sotenäsbo är pensionär. Hälften av den kommunala verksamheten är direkt riktad till de äldre. Samråd före beslut måste ske enligt både kommunalagen och socialtjänstlagen. Det är en billig och bra modell med överläggningar fyra gånger om

året i ett pensionärsråd.

Kommunalsrådet Rolf Mattsson (s) instämde:

– Det skulle kosta kommunen mer pengar att samråda från fall till fall med pensionärerna i stället för att samla ärendena i pensionärsrådet.

Äldreparti?

Nils Hagbert (nsp) antydde att ett särskilt pensionärsparti kan växa fram i Sotenäs, om de äldre behandlas styvmoderligt.

– Ingen nekar pensionärerna inflytande. Det är bara formerna för det inflytandet vi har olika åsikt om, genmälde Nils Olsson.

Sotenäs välkomnar nytt regionförbund

KUNGSHAMN:

– Den nuvarande länssindelningen är otidsenlig och försvårar samhällsplaneringen, hävdar kommunledningen i Sotenäs, som säger ja till ett nytt regionförbund.

Den politiska majoriteten i Sotenäs stöder tanken på ett nytt regionalt organ som på sikt tar över både landstingens och även stora delar av länsstyrelsens arbetsuppgifter.

Regionförbundet är från början ett förslag från den statlige utredaren Bengt-Owe Birgersson, som föreslår att Västsverige prövar regionalt folkstyre först av alla regioner i landet.

Sotenäs gynnas

Den tanken får nu stöd i Sotenäs, som vill att regionförbundet ska bestå av N, O, P och R län.

– Vi tror att det gynnar sotenäsborna. I dag kommer kommunen i skymundan i O län till följd av Göteborgs dominans. Vi har inte ens representation i flera viktiga länsorgan. I regionförbundet får vi starkare ställning, misstänker kommunalrådet Rolf Mattsson (s).

Sotenäs vill på sikt ha direktvalda regionfullmäktige, som övertar ansvaret för den övergripande sjukvårdsplaneringen, folkhälsovården, den regionala utvecklingen och kulturen från de nuvarande landstingen.

Samtidigt bör en rad arbetsuppgifter som åligger länsstyrelsen och landstinget föras ut på kommunerna, enligt kommunledningen i Sotenäs.

– Lyckas Västsverige skapa samhörighet i regionen, står vi starkare i ett EG-perspektiv, tror Rolf Mattsson.

M säger nej

Nils Olsson (m) delar inte den uppfattningen. Västsverige är, befarar han, en alldeles för liten region för att kunna hävda sig i ett europeiskt sammanhang.

Han reserverar sig därför när Sotenäs kommun nu säger ja till ett västsvenskt regionförbund.

– Besluten bör i högre grad föras närmare människorna. Risken är att det nya regionförbundet utvecklas till en opersonlig och opåverkbar byråkrati, varnar Nils Olsson, som inte heller vill bygga in en ny beskattningsnivå i samhällsorganisationen.

Roparebacken får problem

Bohusläningen 92-05-12

Moderaterna säger nej till yachtklubb

KUNGSHAMN: Av hänsyn till Abba säger moderaterna i Sotenäs nej till en yachtklubb på Roparebacken i Kungshamn. Utsikterna för projektet försämrades därmed kraftigt.

Två affärsmän från Kungshamn vill bygga upp en yachtklubb av internationellt snitt på industri- och handelsområdet norr om Smögenbrons fäste på landsidan.

Klubben ska bli en samlingspunkt för enskilda och företag med marina intressen. Restaurang, pool och övernattningslägenheter som säljs på andelsbasis finns med i bilden.

Planerna redovisades utförligt i Bohusläningen/Dals Dagblad i förra veckan och har blivit det stora samtalsämnet i Sotenäs.

Bostäder öm punkt

Båtservicen på Roparebacken kan utvecklas inom ramen för den nu gällande planen. Även den nya sjöbodslängan för butiker och små serviceverkstäder står i samklang med planbestämmelserna.

Den ömma punkten i projektet är lägenheterna. De förutsätter en planändring som tillåter boende på området. Problemet är att konflikter om lukt- och bullerstörningar från den närbelägna Abbafabriken kan uppstå. Lägenhets-

innehavarna har då lagen på sin sida.

Hittills har partierna tvekat inför en planändring. I söndags bestämde sig moderaterna definitivt för att göra tummen ned för allt som kan kallas boende på Roparebacken.

Tar ej strid

Kommunrådet Bertil Abrahamsson (c) kommenterar det beskedet så här:

– Det blir svårt att få igenom projektet i sin helhet. Få vill ta risken att Abba tvingas maka på sig till följd av konflikter med lägenhetsinnehavarna på Roparebacken. Knappast något parti är redo att ta politisk strid för det här projektet.

Enligt m-ledaren Nils Olsson grundar hans parti sitt negativa beslut just på oro för att bostäder på Roparebacken på sikt kan äventyra Abbas framtid i Sotenäs.

Konfliktrisk

– Abba är en stor och stark arbetsgivare som kommunen ska slå vakt om. Mitt parti vill därför inte medverka i en planändring som kan bädda för framtida konflikter med konservföretaget.

Att klubben naggar ett industriområde med kajläge i kanten har däremot föga betydelse för moderaternas beslut.

– Bostäderna skulle utgöra blott en liten del av Ropare-

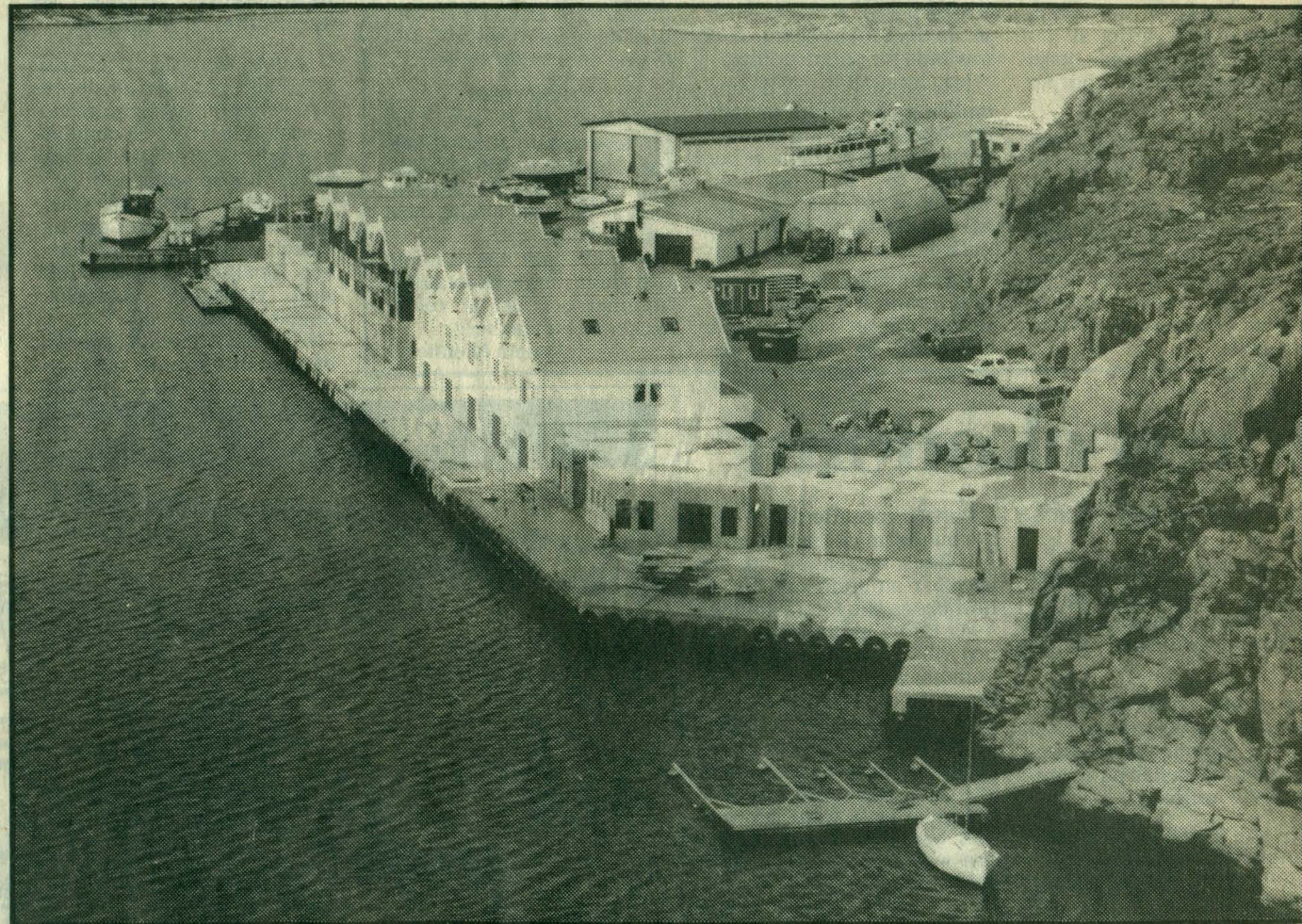

Varvet och sjöbodslängan för butiker på Roparebacken stämmer med gällande plan. Däremot lutar det åt nej till lägenheterna på industri- och handelsområdet. Foto: Ronny B Nilsson.

backens industri- och handelsområde. Båtservicen blir ju kvar.

■ **Tror du att kommunen säger nej till en planändring?**

– Jag vet bara att de fyra

partier som är representerade i den s k detaljplanegruppen, som förbereder beslutet, hit-

tills varit negativa, svarar Nils Olsson.

Lars Johansson

98-11-28

Smögen: Tel/fax 317 43 **Lysekil:** Tel 140 50 Fax 149 78 E-post: lpspred@swipnet.se

Todderödsborna protesterade: LP 98-11-28

”Vi vill ha vår skola kvar”

”Vi vill ha vår skola kvar”. Orden ekade mellan husväggarna klart, tydligt och bestämt när Todderödsborna på torsdagen protesterade på sitt eget vis mot en nedläggning av skolan i Todderöd.

Uppskattningsvis cirka 150 personer, elever, lärare och föräldrar från Todderöd samlades på Bäckerstorget och kl 18 tändes facklorna och marschen påbörjades mot Kungshamn's Folkets Hus och fullmäktigemötet.

Under marschens gång så både sjöng och ropade de

ut sina krav. När man närmade sig Folkets Hus, så tiftade de närvarande politikerna nyfiket ut genom fönstren. Vid entrén stannade fackeltåget upp och där fortsatte sången och kraven: ”Vi vill ha vår skola kvar”.

Utbildningsnämndens ordförande Jan-Olof Larsson och andra politiker som var på väg till fullmäktigemötet, möttes av denna proteststorm. Budskapet var klart. Aktionsgruppen Rädda Todderöd kämpar verkligen för att bevara sin skola. Hela bygden var på marsch i kampen mot nedläggningshotet.

En majoritet bland fullmäktiges ledamöter:

”Vi värnar om småskolorna”

Vid mötet hölls enligt fullmäktiges arbetsordning ”Allmänhetens frågestund” och där gick ledamot efter parti, upp i talarstolen och bedyrade att man värnar om de små landsbygdsskolorna.

Det gjorde man på uppmaning av Jeanette Loy, aktionsgruppen, som inledde med en rad frågor. Todderödsfrågan kom att prägla hela fullmäktigemötet. Så här sade politikererna:

”Det är viktigt och bra med små skolor”

Nils Olsson (m):

– Jag och mitt parti tycker det är viktigt och bra med små skolor. Man skall inte centralisera all skolutbildning till en stor skola. Vi vet att stora skolor

i städer har mycket stora disciplinära problem. Vi vet också att kommunen har det lite svårt att få ekonomin att gå ihop. Det är klart att det måste prioriteras. Vad jag tycker är mest beklämmande i den här diskussionen är att Jan-Olof Larsson som vanligt gör saker och ting bakvänt. Istället för att förankra detta och tillsätta en arbetsgrupp, så presenterar man förslaget och får en enorm respons och sedan tillsätts arbetsgruppen. Och sedan skall gruppen få tid på sig fram till februari. En underligt dålig planering från utbildningsnämndens sida. Det var lika bråttom med Åsensskolan och när Tångensskolan skulle läggas ner. Det var lika bråttom i gymnasiedebatten. Jag förstår inte att det skall vara så bråttom jämt. Det borde gå att förankra sådana här frågor på ett bättre sätt.

”Jag kämpar för de små skolorna”

Jan Brügge (m):

– Jag och min bror flyttade hit från Göteborg för 20 år

sedan. En av anledningarna var att vi hade en lugn och fin skola ute på landet. Vi har nu haft åtta barn i skolan som det hittills har gått väldigt bra för i livet. Jag ska bara tala om för Todderödsborna att jag som ordförande för Sotenäsmoderaterna kämpar hårt för att vi ska behålla de små skolorna ute på landsbygden. Vi tycker det är väldigt viktigt och framförallt då för alla människor som flyttat hit på grund av att de vill bo lite lugnare och få en mjukare uppväxt för barnen. Ni ska veta att jag och många med mej inom vårt parti kämpar för de små skolorna.

”Vi har klargjort vår inställning”

Karl-Åke Johansson, nsp:

– Vi klargjorde vår inställning klart och tydligt vid opinionsmötet i Todderöd. (Karl-Åke lade då fram förslag om ett uttalande om att Todderöds skola skulle vara kvar, vilket antogs enhälligt av Todderödsrådet).

– Vi konstaterade då att (s) då var på reträtt. Tanken var att

man utbildningsnämnden på fredagen skulle besluta om att Todderöds skola skulle läggas ner. Nu blev det istället att man tillsätter en arbetsgrupp, vilken kommer att jobba framåt. Tiden kommer att rinna iväg så att det i praktiken innebär att någon nedläggning av Todderöd det kan inte ske under 1999.

– Det finns en fantastisk opinion för att Todderödsskolan skall vara kvar. Jag vill tacka föräldrar, barn och andra som ställt upp idag i den här manifestationen. Det är ett uttryck för en levande demokrati.

I själva budgetdebatten återkom Karl-Åke Johansson med yrkandet att fullmäktige skulle uttala att Todderöds skola skulle vara kvar under 1999 och framgent. Fullmäktige avsgjorde yrkandet.

”Vi värnar om små skolor”

Gunilla Stenman, fp:

– Folkpartiet vill också värna om små skolor och som jag sade vid mötet i Todderöd så vill vi att hela landsbygden skall leva och inte bara tätorterna.

– Todderöd är en bra skola som jag tror att man skulle kunna utnyttja på ett bättre sätt. Det skulle kunna gå fler barn där, så det är kanske en större fråga än bara för utbildningsnämnden. En skola på landet gör att folk flyttar dit och det flyttar många unga familjer till landsbygden för att man där kan få tag på ett billigt hus jämfört med priserna här ute (Kungshamn-Smögen). Vi undrar ju också över varför folk flyttar ifrån Sotenäs kommun. I det läget tycker jag det är farligt att lägga ner landsbygdsskolan. I Todderöd är det tydligt att folk vill bo.

– Mer föräldrarengagemang och medverkan från det hållet tror jag vi behöver i alla skolor.

”Vi vill bevara små skolenheter”

Gösta Hansson (c):

– När vi i valet gick med vårt program var en av punkter att vi vill bevara små skolenheter med bra miljö för elever och lärare. Det man skriver och går ut med i valet är viktigt att man inte glömmer bort. Det gäller



• Fullmäktigesalen var denna kväll fylld till sista plats av Todderödsbor.

framöver. Vid Todderödmötet betonade man en bra utbildning, uppväxtmiljö och levande landsbygd. Det är väldigt viktiga målsättningar.

– När arbetsgruppen skall göra sin analys så måste man gå in i detta med en positiv inriktning och få fram en bra linje där vi kan bevara den här skolenheten på ett bra sätt. För föräldrar, barn och Sotenäs kommun tror jag det är viktigt.

”Vi är emot”

Peter Dahlström (kd):

– Generellt är det kristde-

mokraternas åsikt att vi inte vill centralisera, snarare decentralisera. Vi är emot en nedläggning av Todderöd och vill att skolan skall leva kvar.

”Landsbygdsskolorna är en tillgång”

Bengt Sandberg (mp):

– Vi från miljöpartiet tycker som de flesta partier här. Landsbygdsskolorna är en tillgång och det är viktigt att de får vara kvar.

– Vi tycker också att man inte skall ställa barnen mot

varandra. Därför hoppas vi att det finns möjligheter att skjuta till pengar så att skolan i Todderöd kan vara kvar. Jag hoppas att arbetsgruppen kommer fram till något som är positivt för alla parter.

”Vi stöder Todderöd”

Bo-Göran Backlund (v):

– Vi ser också fram emot vad arbetsgruppen kommer fram till. Vi stöder dock i dagsläget Todderöds skola.

Rolf Jonasson



Foto: RONNY B NILSSON

Motståndare. Jeanette Loy, en av förgrundspersonerna i aktionsgruppen, undrade om det inte finns planer på att lägga ner skolorna i Todderöd, Tossene och Bovallstrand.



Höll ordning. Ingmar Månsson (c) såg till att gårdagens debatt om den nedläggningshotade skolan i Todderöd fördes på en acceptabel nivå. Men visst hettade det till ibland. Karl-Åke Johansson, sittande, anklagade skolledningen för att använda falska siffror.

Fullsatt på tuff skoldebatt

HUNNEBOSTRAND

Det blev fullsatt i Askums församlingshem i Sotenäs kommun när framtiden för den nedläggningshotade skolan i Todderöd debatterades. Frågan delar partier i två läger. Och det gick inte att ta miste på engagemanget för Todderöd.

Samtliga politiska partier hade bjudits in till debatten. Centern, vänsterpartiet och miljöpartiet kunde av olika anledningar inte skicka någon representant. I stället fick Bernt Nilsson (s) ensam försvara det förslag som innebär att Todderöd läggs ner, att det sparas 250 000 på komvux, 250 000 på förskolan och att pengar förs över till

Hård kritik mötte förslaget att lägga ned Todderöd

bland annat särskolan.

– Det här är nog det svåraste jag varit med om i hela mitt liv, sade Bernt Nilsson. Anledningen till att frågan kommit upp är att barnantalet kommer att minska och att pengar i budgeten måste disponeras om.

I debatten har det förekommit olika siffror när det gäller det minskade elevantalet. Karl-Åke Johansson (nsp) hävdade att falska siffror använts.

– Det handlar inte om en minskning med 300 elever, sade han. Utan minskningen blir cirka 120 elever.

Bernt Nilsson svarade att om barnafödandet inte ökar kommer det på sikt att handla om

en minskning med 300 elever.

Ett alternativ

Moderaterna har tagit fram ett alternativt förslag som folkpartiet och kristdemokraterna ställt sig bakom.

– Vi vill stänga skolan i Tossene i stället för Todderöd, sade Nils Olsson (m). Dessutom vill vi minska anslagen till komvux med 250 000 kronor. Dessutom föreslår vi ytterligare besparingar i barnomsorgen på totalt 680 000. Vi tror också att vårt förslag innebär att det går att göra förändringar inom skolorganisationen.

Det går i dagsläget inte att säga vilket förslag som går igenom. socialdemokraterna,

vänsterpartiet, och troligen också miljöpartiet, stödjer förslaget att lägga ner Todderöd. Ingemar Månsson (c), som ledde debatten, påpekade att centern snart ska ta ställning i frågan.

Givetvis ställdes flera frågor på mötet. Många var mycket oroliga. En kvinna tyckte att tätorterna får alldeles för mycket.

– Ni vill ha våra skattepengar men ni är inte beredda att göra några satsningar på landsbygden, sade hon. Nu får det vara nog med nedläggningar av skolor.

Det uttalandet ledde till kraftiga applåder. Susanne Willbo undrade om det sänkades ekonomisk framför-

hållning i Sotenäs.

– Nu pratar ni om att bygga ut i Bovallstrand igen. Varför gjordes inte det när den nya skolan byggdes för några år sedan.

Jeanette Loy förde fram en teori som handlade om att skolorna i Todderöd, Tossene och Bovallstrand på sikt är hotade.

Kritiserade redovisning

En annan sak som togs upp handlade om hur debatten förts och vilka argument som tagits fram i den infekterade debatten. Gunilla Stenman (fp) var irriterad över hur olika medier, det vill säga budbärarna, hanterat frågan.

Thorsten Lundin var upprörd över att resultaten från

de centrala proven från skolorna i Sotenäs redovisats i media. Och även om de redovisade siffrorna är riktiga menade Lundin att de inte går att jämföra resultatet i procent eftersom det går olika antal elever på de olika skolorna.

– Siffrorna ger en fullkomligt snedvriden bild, sade han.

Debatten i Askums församlingshem hölls på en balanserad nivå, mycket tack vare debattledaren Ingemar Månsson. Men debatten kommer att fortsätta ett bra tag till. Och nu finns det krafter som agerar för att rädda skolan i Tossene.

Ingvar Spetsmark

0523-61 17 80



Nej till restaurangpråm

Smögenbadens ägare hoppas nu starta verksamhet i ett nedlagt diskotek

SMÖGEN

Den politiska ledningen i Sotenäs kommun säger nej till en restaurangpråm i Smögens hamn. Ägarna till nedbrunna Smögenbaden hoppas nu kunna starta verksamhet i nedlagda diskotek Dix.

Misslyckas detta blir det inte några arbeten för de 35 personer som skulle jobbat på Smögenbaden i sommar.

I går förmiddag träffades 12 av de ledande politikerna och tjänstemännen på kommunkontoret i Kungshamn för att diskutera en tillfällig lösning när det gäller att skaffa fram nya lokaler för nedbrunna Smögenbaden. Ägarna har ända sedan lördagens brand

hoppats på en tillfällig lösning i form av en restaurangpråm. Även bostadsmoduler har diskuterats. Men detta visar sig nu vara för dyrt och ta för lång tid att sätta upp.

Det finns ett principbeslut mot restaurangpråmar i Sotenäs hamnar. Samtidigt menar ägarna till Smögenbaden att detta är den bästa tillfälliga lösningen. Politikerna och tjänstemännen diskuterade i går om man skulle göra ett undantag från det generella förbud som finns.

Ingen framkomlig väg

Efter en stunds diskussion sade man nej till en placering av restaurangpråm i hela Smögens hamn.

– Vi har kommit fram till att en restaurangpråm i Smögens hamn inte är en

framkomlig väg, säger kommunalrådet Rolf Mattsson (s)

Slog ned som en bomb

Detta besked slog i går ner som en bomb bland ägarna till Smögenbaden.

– En pråm i hamnen hade varit den bästa lösningen för oss, säger Magnus Larsson, VD och en av delägarna till Smögenbaden. Att uppföra bostadsmoduler tar för lång tid och kostar för mycket. Men vi har inte gett upp utan för nu diskussioner om att dra igång något i nerlagda diskotek Dix. Att ordna något är ett måste för oss. Vi har anställt 35 personer denna sommar och anlitat ett antal artister. Dessutom behöver vi inkomster för att vårt företag ska överleva.

Beslutet innebär inte ett nej

till en restaurangpråm på Smögen. Utan endast i hamnen.

På annan plats

– De får lov att lägga en pråm på i stort sett vilken plats som helst utom i hamnen, säger Nils Olsson (m). Det finns flera skäl till varför vi sagt nej. Det är trångt i hamnen och i vårt ställningstagande har vi bland annat tittat närmare på detta med brandsäkerhet. Inställningen bland de som var med på mötet var att frågan måste lösas på något sätt.

Dessutom var representanter från Smögens fiskauktion med vid gårdagens möte. De är rädda för att det blir för mycket folk i området om det placeras pråm i närheten av fiskauktionen.

Det finns andra tänkbara placeringar för en pråm. Exempelvis vid Kleven eller Valleviksbaden.

Men Smögenbadens ägare, som har stor erfarenhet av att driva restauranger, tror inte på en sådan lösning.

– Det kommer inte några folk till en pråm som läggs på ett annat ställe än i hamnen, säger Magnus Larsson.

Sista chansen?

Att ordna verksamhet i nedlagda diskotek Dix verkar vara den enda framkomliga vägen. Delägarna till Smögenbaden griper nu efter vad de anser vara det sista halmstrået. Det handlar dels om att rädda företaget undan konkurs, dels om att ge de 35 personer som anställts sommarjobb.

– Vi har inte gett upp än säger Magnus Larsson. . . accepterar de argument om politiska ledning fört fram. Och vi har redan fått i hjälp av kommunalrådet Rolf Mattsson. Men jag tror många politiker inte riktigt förstår att Smögenbaden ett starkt dragplåster i turisthänseende. Om det inte fram ersättningslokaler dras bas alla näringsidkare Smögen på ett eller annat sätt nu till sommaren.

Ingvar Spetsmark

0523-61 17 80



Smögenbadens brand vållar kommunal hetta

LYSEKILS-POSTEN 98-05-20

Efter att Smögenbaden brann i förra veckan, försökte man från företagets och kommunens sida snabbt hitta lösningar inför sommaren.

Olika mer eller mindre informella möten hölls. En idé om att förlägga en restaurangbåt på Smögen, fick nej vad gällde placeringen i Smögenhamnen.

Men sedan gick budskapen om vad mötet sagt och beslutat isär. Informationen och informationsvägarna syns inte varit klara och koncisa.

Niklas Borg, en av Smögenbadens delägare, sade nämligen efter ett av mötena:

– Kommunalrådet Rolf

Mattsson (s) och byggnadsnämndens Owe Karlsson (s) stred får vår sak. Men i synnerhet på den moderata sidan, var de, såvitt jag förstår, emot. Omvänd ordning, tycker jag.

– Nej vi var väldigt överens från alla fem partier och hjälpa till så gott vi kan. Så svarade Nils Olsson (m) i Sotenäs ledningsutskott som deltog i mötet med Smögenbadens ledning.

– Entydigt att vi sa nej till alla platser inom hamnområdet på Smögen. Så sade kommunalrådet Rolf Mattsson (s).

Fått uppgifter i tredje hand

Nils Olsson och Niklas Borg

har efteråt talats vid i ärendet.

– Jag har pratat med Nils Olsson i telefon, bekräftar Niklas Borg. Och jag har förstätt att det fanns en enighet. Det fanns sakargumentation. Det har vi klarat ut. Jag har fått en felaktig bild av den som har återgivit det för mig. Nej, han är inte kommunal tjänsteman, då hade han väl varit med på mötet. Ja, det blir väl i tredje hand?

På ledningsutskottets möte tog Nils Olsson upp frågan om det felaktiga uttalandet ytterst beroende på en kommunal tjänstemans uttalande. Det var nämligen den bild han säger sig ha fått.

– Ledningsutskottet ställde

sig bakom, säger Nils Olsson. Och på min begäran gav utskottet kommunchefen i uppdrag att ta tag i ärendet. Ta reda på vem det är. Diskussionerna kommer väl sen. Om det blir någon reprimand.

Tjänsteman skall vara opolitisk

– Den här tjänstemannens agerande är olämpligt, fortsätter Nils Olsson. Det var en fem, sex tjänstemän närvarande. Om det hänt en gång kan det hända igen. Vi får utarbeta regler för hur kommunala tjänstemän får agera. Borde vara en självklarhet. Men det är det tydligen inte. En kommunal tjänsteman ska vara opolitisk. Han ska inte lägga sig i politiken.

Forts sista sidan

L P
96
-09-16
Dra ned i Hunnebo och Kungshamn istället:

Moderaterna vill ha kvar Smögenhemmet!

Moderaterna i Sotenäs motsätter sig en nedläggning av ålderdomshemmet på Smögen. Det slog en enhällig styrelse fast vid ett möte på söndagen, uppger Nils Olsson.

– Vi kommer i budgetsammanhang att presentera alternativa lösningar som skapar möjlighet för ålderdomshemmet på Smögen att vara kvar, fortsätter Nils Olsson.

– Det innebär bland annat neddragningar av kapaciteten vid "hemmen" i Hunnebostrand och Kungshamn.

Smögen är ett så pass stort samhälle att någon form av äldreomsorg måste finnas, anser moderaterna.

Sociala aspekterna

– Ekonomiskt kan det var rationellt att lägga ned Smögenhemmet, men vi anser att de sociala konsekvenserna blir alltför stora av ett sådant beslut. Då anser vi att man hell-

re ska minska ned verksamheten i Hunnebostrand och Kungshamn, där egentligen överkapaciteten finns, säger Nils Olsson.

Två avd i malpåse

Genom att minska kostnadsläget vid hemmen i Hunnebostrand och Kungshamn vill alltså moderaterna i Sotenäs rädda Smögenhemmet.

– Det ger stora besparingar om vi drar ned lite i Hunnebostrand och Kungshamn. Dessutom har vi då kvar en re-

serv inför framtiden om behovet skulle bli större. Då har vi framtida resurser om vi nu i dag lägger en avdelning i Hunnebostrand och Kungshamn i malpåse.

– Avyttrar kommunen fastigheten på Smögen (ålderdomshemmet) så har vi inga alternativ den gången behovet ökar, säger Nils Olsson. Något måste ju göras vid fastigheten vid en nedläggning av Smögenhemmet. Den kan ju inte bara stå tom.

Rolf Jonasson

Smögenhemmet är räddat!

Idag kan vi ge ett glädjande besked till de gamla, boende på Smögens ålderdomshem. Hemmet kommer inte att läggas ned. Det finns ingen politisk majoritet för detta. Centerpartiet, en av socialdemokraternas koalitionsbröder, har vid ett internt möte beslutat att partiet går emot en nedläggning. Det klargjorde Gösta Hansson inför kommunfullmäktige som på torsdagskvällen sammanträdde i Kungshamns Folkets Hus.

Det var när dagordningen spikades och Karl-Åke Johansson, Nya Sotenäspartiet, anmälde att han ville framföra en interpellation till omsorgsnämndens ordförande Rune Rohdin i frågan, man förstod att en livlig debatt i frågan skulle uppstå.



• Gösta Hansson, c.



• Eva Johansson, c.



• Nils Olsson, m.

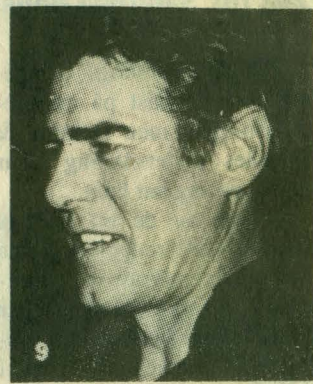

• Ingemar Syversen, m.



• Lotta Johansson, s.

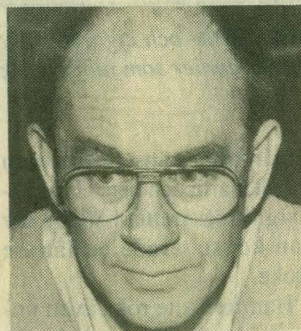

• Lennart Johansson, m.



• Tage Hartvigsson, fp.

beslut.

Karl-Åke Johansson, nsp:

– Det har varit intressant att lyssna till de inlägg som förevarit. Jag vill tacka centern och moderaterna för att man efter medlemsmöten ändrat uppfattning om Smögenhemmet. Det var ju så att i den votering som var i omsorgsnämnden var det 10 röster mot 3, samtliga moderater och samtliga centerpartister stödde Rune Rohdins förslag om nedläggning.

– Det är bra att man nu ändrar uppfattning och ett det nu

Kjell Andersson, s:

– Jag tycker Lennart Johanssons inlägg var bra. Det måste vara lite sans och måtta i diskussionen. Ingemar Syversen hade också ett fint inlägg om de gamla på Smögen. Men då blir man lite förvånad då han varit med på moderatmötet när de föreslagit samma elände för Kungshamn och Hunnebo dvs att avdelningar där skall stängas. Jag hoppas att Ingemar Syversen gråter lika mycket över dem.

Lotta Johansson, s:

tänka så.

– Medelåldern är 90 år och och hemmet är fullbelagt och vad jag förstår är det den billigaste institutionen av de ålderdomshem vi har i kommunen.

– De här människorna klar inte hemsjukvården och de flesta av dem har inget hem att komma till. Varför kan de då inte få vara kvar på Smögenhemmet. Jag hoppas att de snart får ett positivt besked så att de slipper den här plågan.

Eva Johansson, c:

Omsorgsnämnden har det

Gösta Hansson, c;

– Förslaget om nedläggning av Smögenhemmet har skapat mycket oro och ilska. Tryggheten och livskvaliteten med närhet för vårdtagare och anhöriga som vi haft i årtionden har varit och är mycket värdefull i framtiden. Känslan för Sotenäs kommun kommer att få sig en kraftigt törn om förslaget går igenom. Vi hade ett möte i centerns fullmäktige-grupp i förrgår och vi kom fram till att vi motsätter oss förslaget om nedläggning av Smögenhemmet och i stället arbeta fram andra sparförslag som vi ämnar presentera.

– Jag tycker även att underskottet som omsorgsnämnden har på 6 milj kr, att de skulle kunna få två år på sig att arbeta ned detta, i stället för ett år. Sedan har det framkommit andra saker. Sotenäs kommun har kanske förbyggt sig och fått för mycket platser, men det finns grannkommuner i närheten som har köer till sina ålderdomshem. Skulle vi inte kunna sälja tjänster till andra kommuner? Är det inte något vi borde jobba mer för och därmed behålla de platser vi har i dag i så stor utsträckning som möjligt. Det kanske är något som är värt att undersöka, menade Gösta Hansson.

Nils Olsson, m, betonade att omsorgsnämnden inte har ålagt

något besparning.

– Tvärtom fick omsorgsnämnden inför 1996 en budgetförstärkning med 3,9 milj kr. Att man inte trots detta klarar verksamheten inom befintlig ram är en annan sak, menade Nils Olsson som också deklarerade moderaternas ståndpunkt i frågan; ingen nedläggning av Smögenhemmet. Om jag har förstått det hela rätt, så kommer omsorgsnämndens förslag angående Smögenhemmet att i slutändan behandlas i fullmäktige senare i höst i samband med budgeten.

Nils Olsson klagade på att han på ett tidigt stadium varnat för att man skulle förbygga sig inom äldreomsorgen och då föreslagit Rune Rohdin att man skulle sälja tjänster (platser) till andra närliggande kommuner.

– Det ansågs fullständigt otänkbart.

Tage Hartvigsson, fp, betonade att han för en gångs skull ställer sig bakom Karl-Åke Johanssons interpellation.

– Det är ett fattigdomsbevis att så snart det är något som ska skäras till, så ska man ut på Smögen och härja. Det var samma med skolan och det är likadant nu med ålderdomshemmet. Det är en taktik utan like. När vi diskuterade budgeten i fullmäktige Rune Rohdin, och det gällde reparation av Bankeberg, då var det aldrig frågan om nå-

got när det behövdes pengar. Ni visste säkert vilket ekonomiskt läge ni låg i då också, men ni tömde underhållsfonden på 1,5 milj kr, sedan när det var klart, då kom ni med förslaget om nedläggning av Smögenhemmet. Är det sunt att resonera så? Och du ska vara ordförande i omsorgsnämnden och för en sådan politik. Folkpartiet har kommit med andra motförslag. Varför har ni inte tänkt till igen, kanske som Karl-Åke sa, dra ned på vissa vårdplatser på andra ställen. Ni har en stor byggnad i Hunnebostrand som ni tagit över från landstinget, där kanske det funnits plats för både det ena och det andra, istället för att göra den stora reparationen på Bankeberg. Men ert agerande bottnar i politik och ni tycker tydligen; Smögen kan vi ta, bara vi får ordna vårt eget.

Ingemar Syversen, m:

– Rune Rohdin sade i sitt införande att omsorgsnämnden inte på något avgörande sätt försämrar vården. Jag tror att det är mycket svårt att förklara detta för de boende på Smögenhemmet. Medelåldern är 90 år och själv besöker jag ålderdomshemmet två till tre gånger i veckan och alla har inför mig intygat hur fruktansvärt de gamla känner sig behandlade. Jag yrkar på det bestämdaste att omsorgsnämnden omprövar sitt

slag om nedläggning.

– Det är bra att man nu ändrat uppfattning och att det nu klärslags att socialdemokraterna nu står ensamma i sin uppfattning att Smögens ålderdomshem skall läggas ned. Vore det då inte bäst, Rune Rohdin, att ni omprövar ert beslut, när andra partier gjort det. Ni har ju också medlemsmöte ibland.

Jan-Olof Larsson, s:

– Omsorgsnämnden har lagt ett förslag där majoriteten har enats om vad de får för ut mest i verksamheten utifrån de resurser som finns. Ni kommer konsekvensbeskrivningar; ska man ta det på något annat sätt? Det är en debatt som vi får ta längre fram när vi ser helheten. Är det det mest effektiva att ha kvar Smögenhemmet eller det minst effektiva? Den debatten får vi ta senare.

– Sitta här i dag och säga att så och så ska vi ha det, utan att veta vad konsekvenserna blir, det gör inte socialdemokraterna. Vi väntar och ser på helheten.

Lennart Johansson, m:

– Man behöver inte ta ställning nu. Det finns andra förutsättningar t ex hemsjukvården. Det har jag egna erfarenheter av i och med mina föräldrar. Där finns en fantastisk personal och den biten fungerar mycket bra.

– Lugna er innan ni kör fast. Det handlar trots allt om hur vi hanterar och fördelar pengar.

versen grater lika mycket över dem.

Lotta Johansson, s:

– Vi i omsorgsnämnden har inte lyckats spara 6 milj kr utan att skära ned någonstans. Vi hade inte föreslagit någon nedläggning av Smögenhemmet om vi inte sett att det just nu finns för många platser i det särskilda boendet. Om vi inte sett att människorna i vår kommun mer och mer väljer att bo hemma tills slutet; för att omvårdnadsgrupperna och hemsjukvården fungerar så bra.

– Jag förstår smögenborna att man värnar om sitt ålderdomshem, att Hunnebo värnar om sina avdelningar etc. Men jag kan inte komma med förslag om besparingar på 6 milj kr utan att det blir nedskärningar.

– Vi ska ju ha omsorg om både gammal och ung och vi måste också tänka på ungdomarna. Personligen väntar jag på spänd förväntan på förslag från övriga partier; det är så lätt att säga att där ska vi inte dra ner, rör inte den verksamheten, allt skall vara kvar.

– Antingen måste vi få tillskott i budgeten eller så måste det göras något.

Ingemar Syversen, m:

– Fattar ni vilken situation de gamla människorna sitter i ute på Smögen. Jag har fått uppgifter om att det är de som önskar att man dör innan en nedläggning sker. Det är fruktansvärt när människor ska behöva

slipper den här plagan.

Eva Johansson, c:

– Omsorgsnämnden har det kärvt med pengar, men vi har sagt att vi skall hjälpa de gamla i hela kommunen, så att ingen ska behöva sitta och vara oroliga. Nu är de gamla på Smögen oroliga. Varför? Jo, därför att beslutet om nedläggning kommit ut. Är det ett fel beslut? Det är ett beslut som inte gagnar de gamla, vare sig man bor där eller där.

– Därför måste det omprövas och pengar dras in från andra verksamheter så att vi får ha Smögenhemmet kvar. Dessutom är det många från Bohus-Malmön, som inte har ett eget hem, som gärna kommer till Smögenhemmet.

– Vi ska spara, men vi måste se till individen och se till dem som vill ha kvar sitt Smögenhem. Det är inte de 2 km över till Kungshamn som har någon betydelse, utan det är närheten som är viktig; bekanta, släktingar kan gå och hälsa på. Vi kan läsa vad som står i våra äldreomsorgsplaner om livskvalitet och trygghet. Då måste vi som politiker ställa upp på de boendes önskan på Smögenhemmet, att hemmet blir kvar.

– De gamla på Smögen måste få slippa oron och att vi arbetar fram ett annat förslag. Det är det vi inom centern arbetar med just nu.

Rolf Jonasson

Oväntat krav på Sotenäs kommun

Bdmslämningen
92-08-04

Mångmiljonborgern för simhallen

KUNGSHAMN: Simhallsbolaget i Sotenäs begär kommunal borgen för att pressa driftskostnaderna för nybygget i Väjern. Borgen gäller åtta miljoner och kommer att välla politisk debatt.

Bakom satsningen på en bad- och rekreationsanläggning norr om Kungshamn står konservjätten Abba och Sotenäs kommun.

Skattebetalarna i kommunen har redan skjutit till sex miljoner och därtill åtagit sig att täcka eventuella driftsunderskott i det gemensamma bolaget Sotenäs Rehab-Center AB.

Det är ett omfattande åtagande med tanke på kommunens svaga ekonomi. Men badanläggningen är efterlängtd i folkdjupet. Alla partier utom nya sotenäspartiet står därför bakom satsningen.

Oväntat krav

Et knapp halvår före invig-

ningen ställs politikerna inför ytterligare krav från simhallsbolagets sida. En kommunal borgen behövs för att pressa kapitalkostnaderna.

Önskemålet snabbbehandlas just nu i de politiska organen. I den första instansen – kommunstyrelsens ledningsutskott – blev det klartecken.

Kommunalförbundsstyrelsen Rolf Mattsson (s), tillika styrelseordförande i Sotenäs Rehab-Center AB, erkänner att ett borgensåtagande inte var aktuellt från början:

Risken ökar ej

– Vi trodde att det skulle räcka med kommunens insats på sex miljoner samt vår utfästelse i avtalet med Abba om att stå för framtida driftsunderskott.

Simhallen går på cirka 18 miljoner, varav åtta ska lånas upp på kreditmarknaden. Bolagsstyrelsen räknade med lågränta i och med att Sotenäs kommun är ekonomisk garant för projektet.

– Nu visar det sig att kredit-

givarna kräver en formell borgen från kommunens sida. Den sänker kapitalkostnaderna med uppåt en halv miljon under en tioårsperiod och ökar i praktiken inte risken för skattebetalarna, hävdar Rolf Mattsson.

För optimistiskt

Karl-Åke Johansson (nsp) reagerar negativt på det beskedet:

– Simhallsalkylen är alldeles för optimistisk – det har vi i nya sotenäspartiet sagt hela tiden. Borgensåtagandet borde ha funnits med i bilden från början. Självklart utsätts kommunen nu för en ökad risk, säger han.

Johansson ser redan tecken på att bolaget drar på sig alltför stora kostnader från starten. Han hänvisar bland annat till att personal rekryteras i stora annonser.

Oppositionsledaren Nils Olsson (m) säger däremot ja till det oväntade borgensåtagandet.



Kommunråd Rolf Mattsson (s) erkänner att ett borgensåtagande inte var aktuellt från början.



Oppositionsledaren Nils Olsson (m) säger ja till det oväntade borgensåtagandet.



Karl-Åke Johansson (nsp) ställer sig negativ till beskedet om borgensåtagande.

– Jag tror att simhallsbolaget kommer att visa underskott, men en borgen begränsar förlusten. Därmed bör den inte vara politiskt kontroversiell.

Nils Olsson lämnar nu sin styrelsepost i bolaget till för-

mån för partikollegan Jan Brügge. Olsson arbetar på Abba och ser en risk för intressekonflikter.

■ Avhoppet betyder inte att du tvivlar på projektet?

– Jag har väl inte tillhört simhallens starkaste anhäng-

are. Nu är intresset mycket stort ute bland kommuninvånarna. Därför har mitt parti stött projektet och jag med det. Bara inte intresset dör när anläggningen inte längre har nyhetens behag.

Lars Johansson

— Varför ändrade sig (s) och skedde det efter påtryckningar?

Kommunstyrelsens beslut att satsa pengar på bokningsföretaget Aktiv Semester i Bohuslän AB, framför ett utökat bidrag till Sotenäs Turism, har medfört att flera medlemmar i styrelsen för Sotenäs Turism, lämnar denna i protest: Jan Brügge, m, Robert Höij, fp, Gunnar Rödström, m och Nils Bohlin, c.

— Kommunalrådet har under alla år uttalat att turistfrågorna sköter Sotenäs Turismstyrelse, där har vi våra experter, berättar Jan Brügge.

— Politikerna i turiststyrelsen och alla representanter från näringslivet har varit eniga att nu måste det kommunala anslaget höjas med 100.000 kr. Detta för att kunna behålla turistbyrån som en i-byrå och för att göra detta, måste vi ha mer pengar än de 225.000 kr vi idag får.

Soppa egen verksamhet?

— Visst hade vi kunnat acceptera en anslutning till Aktiv Semester under förutsättning att vi också fått ett utökat bidrag till Sotenäs Turism.

— Hade man inte haft råd till detta, ansåg vi att bidrag skulle utgå till Sotenäs Turism och att man icke anslöt sig till Aktiv Semester.

— Vi skall väl inte stoppa vår egen verksamhet?

Svängde i frågan

Jan Brügge menar också att socialdemokraterna i turiststyrelsen under resans gång svängt i frågan.

— Varför Kjell Andersson och Karl-Werner Bengtsson, båda s, svängt i frågan vet jag inte. Dom har nog blivit tillsagda, tillrättavisade att göra detta, menar Jan Brügge.

Eller som Nils Bohlin uttrycker det - påtryckningarna från kommunstyret har varit mycket stort.

Storebrorsfasoner

Småbarnsfasoner, säger kommunalrådet Rolf Mattsson. Men vad är detta om inte storebrorsfasoner i högsta grad, menar Jan Brügge.

— Man kör över en styrelse som man själv utsett, och som man uttalat att dom vet bäst hur turistfrågorna skall skötas.

— När det sedan kommer till kritan gör dom ändå som dom vill.

Andra satsar mer

Han betonar också att turistorganisationerna i så väl Tanum som Strömstad och Lysekil får betydligt mer i bidrag, medan Sotenäs Turism under många år legat kvar på nivån 225.000 kr.

Ta över alltihop

— Nästa gång vi kommer med ett förslag som vi arbetat igenom, så kanske ledningsutskottet gör tvärtemot igen.

— Då är det lika bra att man tar över alltihop med en gång.

Personalbrist

Varför är det så viktigt med utökat bidrag till Sotenäs Turism? Jo, förklarar Jan Brügge. Turistbyrån har personalbrist.

— Tidigare har vi kunnat erhålla folk från arbetsförmedlingen genom s k "arbetsbefrämjande åtgärder" och kunnat plocka vårt eget folk.

— Men nu har detta ändrats. Idag är det arbetsför-



• Jan Brügge, m.



• Robert Höij, fp.

medlingen som plockar ut personerna och skickar till turistbyrån. Det kan bli en arbetslös snickare, murare eller målare - duktiga människor, men som inte kan turismen.

— Därför måste vi ha bidrag så att vi kan anställa "turistfolk" för att hålla igång verksamheten vid turistbyrån. Det är därför vi klarat oss tidigare med befintligt bidrag om 225.000 kr per år, men som idag inte räcker till.

Omöjlig uppgift

Idag finns det två heltidsanställda vid turistbyrån. Med den personalstyrkan skall man bli ha ett öppet-hållande som överensstämmer med en i-byrå och dessutom jobba mot näringslivet för att samla in pengar.

— En minst sagt stressig och omöjligt arbetsuppgift, anser Jan Brügge.

Nu tvingas turistbyrån dra ned på servicen och låta fax och telefon ringa.

Robert Höij, fp:

— Kommunstyrelsen har styrt dom här frågorna på ett sådant sätt att det inte längre behövs någon turiststyrelse.

— Om kommunen tillsätter en styrelse till Sotenäs Turism, måste väl avsikten vara

att den skall behandla frågor som rör turismen. Men, så har det inte fungerat.

Robert Höij understryker att stiftelsen uttalat att mer pengar måste till för att verksamheten skall kunna bedrivas på ett riktigt sätt.

— Man har också uttalat att om kommunen kan skjuta till mer pengar, så skall de i första hand gå till den verksamhet vi bedriver och i andra hand till Aktiv Semester.

Småpengar

— Om kommunen satsar helhjärat på turismen, så är detta små pengar, som snabbt kommer tillbaka i form av ökade skatteintäkter.

— Men tvingas vi dra ned på verksamheten och inte kan ta emot de kunder vi har, så får vi inte heller fler.

Ledsamt

— Det är också ledsamt att kommunstyrelsen tycks uppleva att förslagen är mera värdefulla om de kommer från högre ort, mot att satsa på det man har på hemmaplan.

— Aktiv Semester har tryckts fram bl a av landshövdingen och sedan har beslutet om ett inträde för Sotenäs del, tagits över stiftelsens "huvud", anser Robert Höij.

Påtryckare?



• Reine Carlsson (s).



• Rolf Mattsson (s).

Höll dom inte för trycket från
(s)-toppen i kommunen?



• Karl-Werner Bengtsson (s).



• Kjell Andersson (s).

Kjell Andersson (s) förklarar:

— Kommunens måste vara med och vara lyhörda när det handlar om organ som jobbar för hela regionen. Det går inte att vara hemmablind. Det har även Robert Höij varit en stark förespråkare för, säger Kjell Andersson, ledamot av styrelsen för Sotenäs Turism samt kommunstyrelsen.

Vid ett möte med turiststiftelsens styrelse i juni månad redogjordes för de problem som fanns vid byrån.

— Det resulterade i att det gjordes en framställan till kommunstyrelsen om ett ökat anslag för 1995. Budgetberedningen manglade detta sedan ihop med alla an-

dra frågor.

— Det visade sig tyvärr, på grund av det kärva ekonomiska läget, att majoriteten inte kunde gå med på detta, vilket föreslogs av Leif Johansson, fp, varvid ett ökat turistanslag föll, förklarar Kjell Andersson.

— Hur behjärtansvärt det än är så går det inte att få fram 100.000 kr till Sotenäs Turism 1995. Med anledning därav kallade presidiet i Sotenäs Turism till ett extramöte den 17/10, vilket även jag, Karl-Werner Bengtsson och Nils Bohlin, var närvarande. Men tyvärr inte bröderna Brügge och Robert Höij. Jag träffade Höij före

mötet och frågade honom vad han ansåg "vi kan inte hoppa av Aktiv Semester nu... men det är allvarligt att inte Sotenäs Turism kan få sina 100.000 kr", sade Höij enligt Kjell Andersson.

— Både Karl-Werner och jag, samt Reine Carlsson och Rolf Mattsson i budgetberedningen var av samma åsikt, vilken även Leif Johansson, fp, anslöt sig till. Beslutet sanktionerades även vid ett stort möte med arbetarekommunen i Kungshamn.

— Om detta kallas för påtryckningar vet jag inte. Men man bör väl lyssna på "gräsrotterna" också, menar Kjell Andersson.

Nils Olsson, m, anser att kommunstyret kört

Lyselits-Posten

94-11-02

över politikerna i Sotenäs Tursims styrelse:

— **Vem kan bedriva verksamhet
under sådana förutsättningar?**

Moderata Samlingspartiet i Sotenäs kommun går emot det beslut som fattats i kommunstyrelsen och som majoriteten står bakom, att ansluta sig till det nya bokningsföretaget Aktiv Semester i Bohuslän AB.

Man anser istället att den egna turistorganisation Sotenäs Turism, skall backas upp bättre.

— Jag reserverade mig mot beslutet att gå med i Aktiv Semester redan i budgetberedningen. Det gjorde jag av två orsaker, förklarar Nils Olsson.

För det första har vi till stora delar en politiskt vald styrelse i Sotenäs Turism. Då tycker jag att man skall låta Sotenäs Turism ta ställning till hur man skall använda de pengar som kommunen bidrager med.

— Därför anser jag att majoriteten, genom sitt beslut i kommunstyrelsen, fullständigt kört över styrelsen i Sotenäs Turism.

Var överens

Vi diskuterade denna fråga mycket ingående i budgetberedningen, berättar Nils Olsson. Så väl med turistchef Marie Andersson, som ordföranden i styrelsen för Sotenäs Turism, Stig Tånge (s). De redogjorde personligen för sina och styrelsens synpunkter.

— Då framgick det klart, att man ansåg att om man

inte kunde få pengar till både Sotenäs Turism och Aktiv Semester, så ville man prioritera ett bidrag till Sotenäs Turism. En halvtimme senare så fattade ledningsutskottet (lika med budgetberedningen) ett beslut som gick stick i stäv med deras redovisning.

Lita på varandra

— Det är klart att om vi skall ha en styrelse i Sotenäs Turism, så måste vi ju kunna lita på vad dom säger, framför och beslutar. Själv reserverade jag mig mot ledningsutskottets beslut.

Nils Olsson uppger också att han av redogörelsen som gavs av turistchef Marie Andersson och ordföranden i turiststyrelsen, Stig Tånge, förstod att styrelsen var eniga.

— Sedan vill man inte från en del håll stå för att man haft dom här synpunkterna. Varför vet jag inte!

Tror inte på konceptet

Den andra orsaken varför Nils Olsson röstade emot ett

Nils Olsson, m, ledamot av kommunstyrelsen, reserverade sig mot beslutet och uppger för Lysekilsposten, att han anser att kommunstyrelsen kört över de politiska ledamöterna i Sotenäs Turism.

Dessutom är han mycket tveksam till den affärsidé som Aktiv Semester i Bohuslän AB står för.

inträde i Aktiv Semester är att han inte har något förtroende för deras koncept dvs affärsidé.

— Från kommunens sida uttryckte vi tidigt att detta inte var något för oss. Men undan för undan har man då ändrat på konceptet för det skall stämma överens med Sotenäs kommuns önskemål. Men jag tror fortfarande att detta inte är något som är bra för vår del.

När pengarna är slut?

Aktiv Semester har erhållit 5 milj kr från landstinget. Vad händer när de pengarna är slut? undrar Nils Olsson - då behöver de troligen påspändning!

— Jag menar att vi skulle gett Sotenäs Turism pengarna och respekterat deras beslut.

Kommunstyrelsen beslutade nu att anslå 200.000 kr som inträdesplåt (delägarskap) i Aktiv Semester i Bohuslän AB. 40.000 kr i aktiekapital och 160.000 kr i förlagslån/rörelsekapital.

Märklig inställning

Nils Olsson däremot yrkade på ett utökat bidrag till Sotenäs Turism redan 1995, från 225.000 kr till 325.000 kr dvs 100.000 kr ytterligare och att man skulle säga nej till delägarskap i Aktiv Semester.

— Jag tror pengarna blir bättre i Sotenäs Turism, än i det nya bokningsföretaget.

Nils Olsson tycker också majoritetens inställning till Sotenäs Turism är lite märklig.

Kontinuitet?

— Man har uttalat att man kan tänka sig att 1996 öka bidraget till Sotenäs Turism med 100.000 kr, förutsatt att näringslivet ställer upp med lika mycket. Antingen får man inget, om inte näringslivet orkar med, eller så får dom dubbelt, om det plötsligt skulle gå bättre för näringslivet!

— Och med vilken kontinuitet kan Sotenäs Turism bedriva sin verksamhet under sådana förutsättningar?

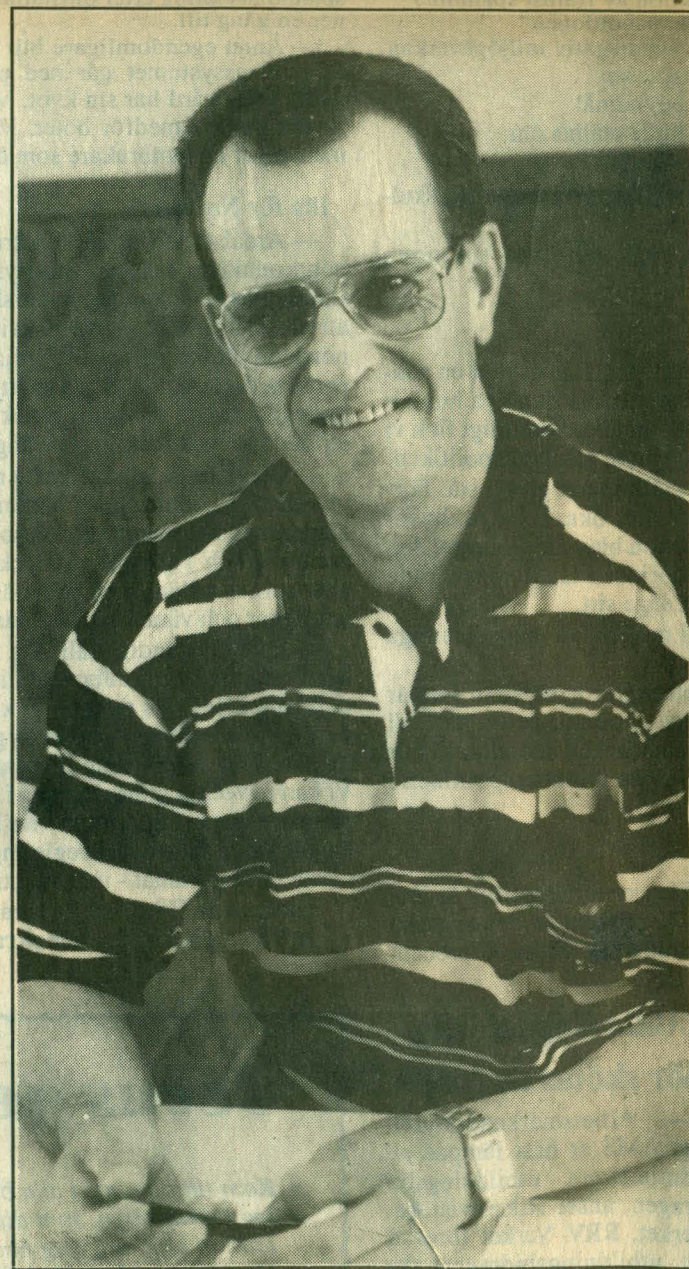

• Nils Olsson, m, tror inte på den affärsidé som ligger bakom Aktiv Semester i Bohuslän AB.

Fp beredd ge 100 000 mer till SotenäsTurism

Lusehåls posten 94-11-23

Folkpartiet liberalerna i Sotenäs kommun är beredda att ge SotenäsTurism ett ökat anslag om 100.000 kr redan i 1995 års budget.

— Om ett förslag i den riktningen väcks vid torsdagens fullmäktigemöte kommer vi att rösta för det, säger Leif Johansson, gruppledare för folkpartiet.

Man står fast vid, vilket även styrelsen för SotenäsTurism uttryckt sig, att kommunen skall avsätta ett engångsbelopp om 200.000 kr och gå in i det nya boknings- och säljbolaget Aktiv Semester.

— Vi har sett svårigheter att gå med på ett utökat bidrag till SotenäsTurism 1995. Däremot inför 1996 har vi uttalat att möjligheten finns då det finns bättre utrymme för detta i kommunens budget.

SotenäsTurism har föreslagit ett bidrag om 400.000 kr. Nuvarande bidrag ligger på 225.000 kr.

— Vi kan tänka oss att ställa upp med 100.000 kr ytterligare, förutom de föreslagna 225.000 kr, redan under 1995, även om ekonomin är besvärlig. Finansieringen kan ske via det egna kapitalet.

Det är inte den svåra personalfrågan vid turistbyrån som gjort att folkpartiet ändrat sig.

— Det problemet håller på att lösas via kommunen och arbetsförmedlingen hjälp.

Leif Johansson påminner om att Sotenäs kommun, förutom detta bidrag, gör stora satsningar som gynnar

turisverksamheten: olika serviceinrättningar - toaletter, duschar, renhållning etc.

— När det gäller utbyggnaden av vatten och avlopp har kommunen gjort mycket stora investeringar som är en följd av turistverksamheten.

— Man skall inte bara "stirra sig blind" på bidraget till SotenäsTurism, utan kommen gör stora insatser på annat håll, menar Leif Johansson.

Det är inte värt att det blir en stor politisk strid om dessa pengar. Det skadar mer än det gör nytta, anser Leif Johansson.

(m) står fast vid sitt förslag:

— Ge SotenäsTursim 100 000 men gå inte in i Aktiv Semester

Moderata Samlingspartiet står fast vid sitt ställningstagande från budgetberedningen och kommunstyrelsen: gå inte in i Aktiv Semester och ge SotenäsTursim 100.000 kr mer redan 1995. Det säger Nils Olsson, gruppledare för moderaterna i fullmäktige.

— Därigenom skulle vi spara 100.000 kr i 1995 års budget, menar Nils Olsson, som också har svårt att förstå folkpartiet i den här frågan:

— Hittills har dom lagt fram tre olika förslag. Folkpartisterna själva upptäckte ju hur galet det var när frågan diskuterades i kommunstyrelsen.

Nils Olsson menar också att de övriga partierna nog har insett hur galet det liggande förslaget från majoriteten är:

— Men ingen vågar nog ändra sig?

Nils Olsson pekar på att fyra ledamöter ur SotenäsTurism styrelse aviserat sin avgång. Näringslivets representanter skriver insändare och debattartiklar och är arga över förslaget.

— Då även tjänstemännen är arga, borde nog någon ifrågasätta om liggande majoritetsförslag är så klokt.

Vårt förslag förespåkas av tjänstemännen och av styrelsen i SotenäsTurism, innan majoriten i mitten av oktober

ändrade sig.

En utvärdering av turismen har också gjorts i kommunen som redovisades under tisdagen och av det jag blivit informerad om, så har de kommit fram till en slutsats som ligger mycket nära tankarna i vårt förslag.

— Min personliga uppfattning om Aktiv Semester är att man kommer att driva verksamheten några år, så längre pengarna räcker, sedan återkommer man till kommunerna och skall ha mer pengar.

- Närings- livet måste ställa upp bättre!

Lysekils-
posten
94-11-04

En politisk majoritet i Sotenäs kommunstyrelse vill anslag 200.000 kr för en anslutning till nya sälj- och marknadsföringsbolaget Aktiv Semester AB i Bohuslän. Däremot säger man nej till ett utökat bidrag till den egna turistorganisationen Sotenäs Turism från 225.000 kr årligen till 325.000 kr. Sotenäs Turism får först 1996 påspädning med 100.000 kr, under förutsättning att näringslivet i kommunen ökar sin insats.

Detta har medfört stora protester bl a från flera politiskt valda ledamöter i turiststyrelsen där Jan Brügge, m, Gunnar Rödström, m, Nils Bohlin, c och Robert Höij, fp, nu aviserat att man lämnar sina uppdrag.

Leif Johansson, fp, står bakom förslaget att gå in i Aktiv Semester och först 1996 utöka bidraget med 100.000 kr till Sotenäs Turism, under förutsättning att näringslivet gör detsamma.

— Det senare är ett rimligt krav, anser Leif Johansson. De är ju direkt betjänta av vår satsning på turismen.

Då det gäller Aktiv Semester så är det en regional satsning från framförallt landstingets sida med en insats om 5 milj kr.

— Det är en värdefull satsning på skärgården, framförallt på norra och mellersta Bohuslän. En satsning som gynnar de små kommunerna och deras småföretagare.

Aktiv Semester ska öka på säljinsatser och marknadsföringen av Bohuslän. Då ges det möjlighet för de små kommunerna och deras företag att medverka på de olika turistmässorna och

presentera sina broschyrer mm.

— Jag tänker bl a på Oslo-marknaden som är en region som ligger nära och kan bli mycket viktig för oss.

— Det gäller att vara med "där" och sälja Bohuslän. Det orkar inte de små kommunerna och deras småföretagare själva med.

— Därför krävs den en större organisation, där de små kan "hänga" med och få sin del av kakan, menar Leif Johansson.

Aktiv Semester kommer inte enbart att syssla med marknadsföring. Man kommer även att göra säljinsatser.

— Det handlar bl a om paketresor där de kommer att presentera olika koncept bl a golf där man kommer att vända sig till intresserade utövare och presentera banutbudet.

— Där utgör golfbanan i Sotenäs kommun en bit i paketet. Det kan också handla om segling och fiske. Andra paketlösningar som kan bli aktuella är fästningarna både i Haldén, Kungälv och Marstrand. Vi får inte glömma Gerlersborgsskolan, som är



• Satsningen på Aktiv Semester kommer att gynna turistnäringen, anser Leif Johansson, fp.

intressant. Nordens Ark på Åby, Havets Hus i Lysekil och hållristningarna i Tanum är andra intressanta sevärdheter.

— Sedan hoppas vi få ett akvarellmuseum i regionen, förhoppningsvis i Sotenäs kommun. Leif Johansson tror att man genom Aktiv Semester kan öka turistströmmarna till Bohuslän dvs om inte ekonomin i landet helt brakar ihop.

— Därför anser jag att Sotenäs kommun bör vara med i Aktiv Semester och så att säga dra sitt strå till stacken. När landstinget och andra kommuner vill satsa på detta projekt så kan inte Sotenäs ställa sig vid sidan om.

— Därmed tar också Sotenäs kommun ett större ansvar för turistnäringen, som också kommer att gynna de lokala företagen och turistnäringen.

— Men under 1995 orkar kommunen inte med att satsa på alla önskemål som turistnäringen har. Under 1996 tror vi däremot att vi kan få

fram mer pengar till Sotenäs Turism. Vi får inte glömma att kommunen också i budget för 1995 satsat mycket på arbetsbefrämjande åtgärder på grund av den höga arbetslösheten.

— Om arbetslösheten inte blir så betungande 1996, så kommer det att finnas utrymme för satsningar på den lokala turistverksamheten, menar Leif Johansson.

I kommunstyrelsen röstade följande för en anslutning till Aktiva Semester: Karl-Werner Bengtsson, Reine Karlsson, Kjell Andersson, Eva-Britt Hansson, Gunnar Larsson, samtliga (s), Bertil Abrahamsson (c). Nej: Robert Höij (fp), Jan Brügge, Nils Olsson och Gunnar Rödström, samtliga (m). Avstod gjorde Tage Hartvigsson (fp), Lennart Johansson (nsp) och Nils Bohlin (c). Mot beslutet reserverade sig moderaterna Brügge, Olsson och Rödström.

Turismen på Sotenäs är den rumsren eller inte?

Lyseleiposten 94-11-09

Det råder idag egentligen inte något tvivel om att turistnäringen som sådan ger inkomster och sysselsätter folk. Den ena utredningen efter den andra ger ett entydigt svar, att turistnäringen och resenäringen är en näring att verkligen räkna med i framtiden och en av de få näringar som verkligen ökar år efter år. Utredningarna visar också att över 60 % av turisternas spenderade pengar går tillbaka till kommunkassan. En bra affär för kommunkassan enligt utredningarna.

Förutseende kommuner och områden satsar enormt för att möta dessa strömningar. Vår närmsta storkommun genomgår f.n. en enorm omvandling från att ha varit en stor industri och hamnstad till att bli ett kunskapscentrum med forsknings och läroanstalter. Man vill också vara mäss- och handelscentrum, ha stora evenemang på opera, teatrar, idrottsplatser mm. Allt detta gör man naturligtvis för att locka mängder av besökare till sig, som då givetvis skapar mycket snurr på kommersen och syvende och sist en massa arbetstillfällen!

I Göteborg förstår man värdet av vad turismen ger, ett fd skommunälråd är numera klubbdirektör i Blåvitt, de ledande politikerna prioriterar givetvis arbetet i Göteborgs turist och näringslivsorgan som heter Göteborg & Co. Politikerna ser till att organisationen har resurser att utföra ett riktigt arbete, så att Göteborg kan synas och locka till sig besökare.

Hur går det då till i Sotenäs? Jo nog går det till här också, men aj så trögt!!!

För 12 år sedan bildade Sotenäs Turistförening tillsammans med Sotenäs kommun en stiftelse som kallades Sotenäs Turism, som i uppgift fick att sköta turistfrågorna i kommunen. Kommunen anslög drygt 200.000 som årligt bidrag och turistnäringen förutsattes bidra med samma belopp. Idag har stiftelsen ett bidrag på 225.000 kr. En del av dessa medel går dessutom till en verksamhet som stiftelsen ej kan påverka. Någon inflationsuppräknings av ursprungsbeloppet har i praktiken inte skett. Hade detta ägt rum skulle 1983 års bidrag i dag vara nästan 450.000. Sotenäs kommun har i praktiken halverat bidraget till Sotenäs Turism. **Detta är ej acceptabelt för en kommun som säger sig vilja satsa på turismen!**

Idag omsluter Sotenäs Turism nästan 1,8 miljoner netto. Näringslivets insats direkt och indirekt utgör huvuddelen av dessa medel. Kommunens insats begränsar sig till drygt 12 %. Förutom medel till Sotenäs Turism, så satsar företagen i Sotenäs stora summor i marknadsföring för att locka turister till Sotenäset. Campingplatser annonserar i campingtidningar, hotell annonserar i dagspress mm mm. Detta är också i syfte att locka turister till Sotenäset. Sammantaget är kommunens insats löjligt liten och i särklass minst bland Bohusläns turistkommuner. Strömstads kommun bidrar med en bit över 400.000, Tanum är på gång att få lika mycket, Lysekil satsar mellan 600.000 och miljonen, Bästakusten satsar över 700.000 per kommun, etc.

Trots Sotenäs kommuns mycket svaga ekonomiska engagemang i turiststiftelsen, så har ett relativt gott förhållande rådit

mellan kommunen och näringslivet. Personalsituationen har sedan länge varit ett stort problem. Pengarna räcker helt enkelt inte till att ha öppet på våra olika turistinformationer runtom i kommunen. Personalen arbetar under mycket hård press och våra besökare kan inte på långa vägar få den service de givetvis skulle behöva och skulle vilja ge dem. I slutändan missar vi alla stora inkomster på detta missförhållande.

I stiftelsens styrelse var vi härförleden helt eniga om att begära ett anslag inför 1995, som åtminstone kunde någorlunda ge oss indexering av medlen från startåret. Vi begärde 400.000 kronor i anslag för 1995. Utan dessa medel skulle inte personalsituationen klaras kommande år eftersom vi gjort den största satsning någonsin på den stora och intressanta tysklandsmarknaden. Medlen behövs för att kunna ha öppet våra turistbyråer under den tid då tyskarna och andra européer förväntas komma till Sotenäset. Budgetberedningen hade också att ta ställning till ett erbjudande om att köpa aktier i ett kommersiellt regionalt bolag kallat Aktiv Semester AB. Detta bolag skall i huvudsak syssla med marknadsföring och bokning av paketarrangemang. Sotenäs Turisms styrelse var positivt till satsningen på Aktiv Semester AB under förutsättning att de begärda medlen (400.000) till stiftelsen kom i första hand.

Kommunstyrelsen väljer nu helt plötsligt att i stället för att bevilja Sotenäs Turism de begärda medlen, dra ner bidraget till 225.000 och satsa 200.000 i riskkapital till det regionala bolaget Aktiv Semester AB.

Detta beslut är olyckligt eftersom vi inte med nuvarande organisation klarar av mottagningsapparaten. Skulle t ex Aktiv Semester åstadkomma fler besökare i Sotenäs, så klarar turistorganisationen ej av att ta emot dem. **Ett oförnuftigt och helt bakvänt beslut! Betänk om en fiskare med en trasig och läckande båt beslutar att byta maskin i båten i stället för att reparera den läckande båten! Så oförnuftigt skulle ingen fiskare vara!**

Det känns oerhört jobbigt för alla oss som jobbat med dessa frågor i måna år både professionellt och ideellt. Detta visar inte bara kommunens dåliga intresse för utveckling av turismen när det verkligen gäller, det visar också hur liten tilltro man har för styrelsen i Sotenäs Turism! Det är svårt att engagera sig med kraft i framtiden.

Det är också svårt att begripa sig på er politiker när ni fattar beslut av detta orimliga slag. För det kan väl inte vara så illa att ni inte är ordentligt insatta i själva sakfrågan?

Det har från kommunalt håll påpekats att våra grannkommuner kör om oss när det gäller turistsatsningar och indirekt har det antytts att vi borde satsa mer. Hur skall då detta ske utan medel? Det är svårt att koka soppa på en spik!

Claes Brügge, sekr. i Sotenäs Turistförening och i Stiftelsen Sotenäs Turism
Bertil Andersson, ordf. i Sotenäs Turistförening och vice ordf. i Sotenäs Turism

Tre reservationer i k-styret mot planförslag för Udden

LP 95-03-23



• *Nils Olsson, m, sade ja till planförslaget.*

Tre reserverade sig av ledamöterna i kommunstyrelsen när beslut togs att detaljplaneförslaget för Udden i Hunnebostrand skulle tillstyrkas. Ärendet går vidare till kommunfullmäktige för beslut.

Udden ligger söder om och i direkt anslutning till Hästedalens badplats och Hästedalens bostadsområde i Hunnebostrand. Där är ett nedlagt stenbrott med grova fyllnadsmassor längs stranden.

Detaljplanen ska ge möjlighet till byggande av flerbostadshus med ett 50-tal helårs-



• *Eva Johansson, c, gjorde tummen ned för förslaget.*

bostäder med förrådsbyggnader och ca 1.100 kvm lokaler för kontor och ej miljöstörande hantverk samt bryggor och sjöbodrar inom område för småbåtshamn.

Längst söderut planeras ett mindre hotell med ca 15 rum. Bebyggelseområdet ska hållas bilfritt.

Centerns **Eva Johansson** yrkade i kommunstyrelsen på att förslaget inte skulle godkännas.

Thomas Åsehäll, nsp, menade att planen inte skulle godkännas med undantag av den del som avser hotell.



• *Kjell Andersson, s, sade ja till planförslaget för Udden.*

Robert Höij, fp, **Kjell Andersson**, s, och **Nils Olsson**, m, yrkade bifall till ledningsutskottets förslag att säga ja till planförslaget.

Kommunstyrelsens majoritet beslutade gå på ledningsutskottets förslag med bl a den kompletteringen att Ove och Anette Åbergs fastigheter ska utökas för köp av mark till befintligt uthus.

Eva Johansson, c, **Rose-Marje Åkerblom**, c, och **Thomas Åsehäll**, nsp, reserverade sig mot beslutet.

Moderaterna:

— Ja till EU-medlemskap!

Lysdets-Posten 94-09-15

— Med speciell tanke på kommunens stora beroende av en livskraftig konservindustri säger vi obetingat JA till medlemskap i EU.

Det säger moderaterna i Sotenäs inför valet den 18 september.

Ett gott och stabilt näringslivsklimat där etablerade företag ges utvecklingsmöjligheter samtidigt som seriösa nyetableringar stimuleras vill man arbeta för.

Tryggheten för alla kommuninvånare ska förbättras bl a genom förstärkta och bättre utnyttjade resurser för den lokala polisen. En snabb polisinsats ska vara tillgänglig dygnet runt. Partiet ger också sitt fulla stöd till de riktade ungdomsinsatser som kommer till stånd genomdet nyinrättade Hälsorådet.

M i Sotenäs vill arbeta för goda möjligheter till utbildning och kompetensutveckling och har bl a aktivt medverkat till att kommunen idag har ett av landets modernaste telekommunikationssystem med bl a ISDN-teknik.

Valfrihet i boendet är viktigt för moderaterna. Servicelägenhet, gruppboende, ålderdomshem eller eget boende med stöd av en väl fungeran-



• Nils Olsson, fabrikschef på Abba i Kungshamn, är förstanamn på en av moderaternas listor i Sotenäs i årets kommunval.

de hemtjänst ska vara den enskilde individens val inom äldreomsorgen.

En utveckling av Sotenäs kommuns satsning på turismen vill moderaterna arbeta för. Ett brett utbud av aktiviteter vill man åstadkomma genom ett nära samarbete mellan SotenäsTurism, Nordens Ark, Sotenäs Golfklubb, Stenhuggarmuseet, hotell- och restaurangnäringen m fl.

Vind i seglen för S

Men den vill inte ta ut någon seger i förskott

KUNGSHAMN: Kommunvalet i Sotenäs bjuder knappast på några överraskningar.

Att koalitionen s, c och kds vinner tror till och med oppositionen.

Men att valet redan skulle vara avgjort vill koalitionsbröderna absolut inte höras tala om.

- Vi går ut med varsitt program sedan får valresultatet avgöra, säger kommunalrådet Bertil Abrahamsson (c).

Sotenäs kommun har sedan sex år styrts av en koalition mellan socialdemokraterna, centern och kristdemokraterna. I dag har koalitionen 21 av 41 platser i kommunfullmäktige.

Koalitionen bildades efter valet 1988. Någon klar majoritet fanns inte och det var, menar koalitionen, företrädare svårt att driva politik i kommunen.

- Det fanns en chans för oss som socialdemokrater att

nalpolitiska samarbetet. Det förnyades inte efter valet 1991 men anses fortfarande gälla. Resten är historia.

De tre koalitionsparterna är nöjda med resultatet av samarbetet. Inte ens minstingen kds med två mandat känner sig illa behandlat.

- Vi har inte kommit i kläm. Vi har kunnat driva våra egna frågor även om vi inte varit eniga med koalitionen, säger Lars Sewerinsson, förstanamn på kds kommunlista.

Man pekar i stället på att samarbetet har fördelar för alla inblandade parter.

- Ingen av oss räknar med egen majoritet så vi räknar med att vi kan få bättre gehör för vår politik genom att samarbeta, säger Rolf Mattsson (s).

För kommunens bästa

De tre partierna vill gärna se på koalitionen som något som i första hand gynnar kommunen.

- Vi har satt kommunens bästa före partipolitiken, säger Rolf Mattsson. Även om det är den här grupperingen som gäller så vill vi inte ha en majoritet som kör över minoriteten. Vi vill ha breda lösningar.

Och faktum är att oppositionen kan hålla med om det, åtminstone när det gäller den senaste valperioden.

- Man har på ett annat sätt än tidigare lyssnat på oppositionen. Det är inte så att ett förslag är dödfött bara för att det kommer från moderaterna. Det är tillfredsställande att majoriteten lyssnar. Det är en styrka hos s att de kan ändra sig, säger Nils Olsson (m).

Gynnat enskilda

Inom koalitionen menar man att den skapat en stadga i politiken som gynnat den en-

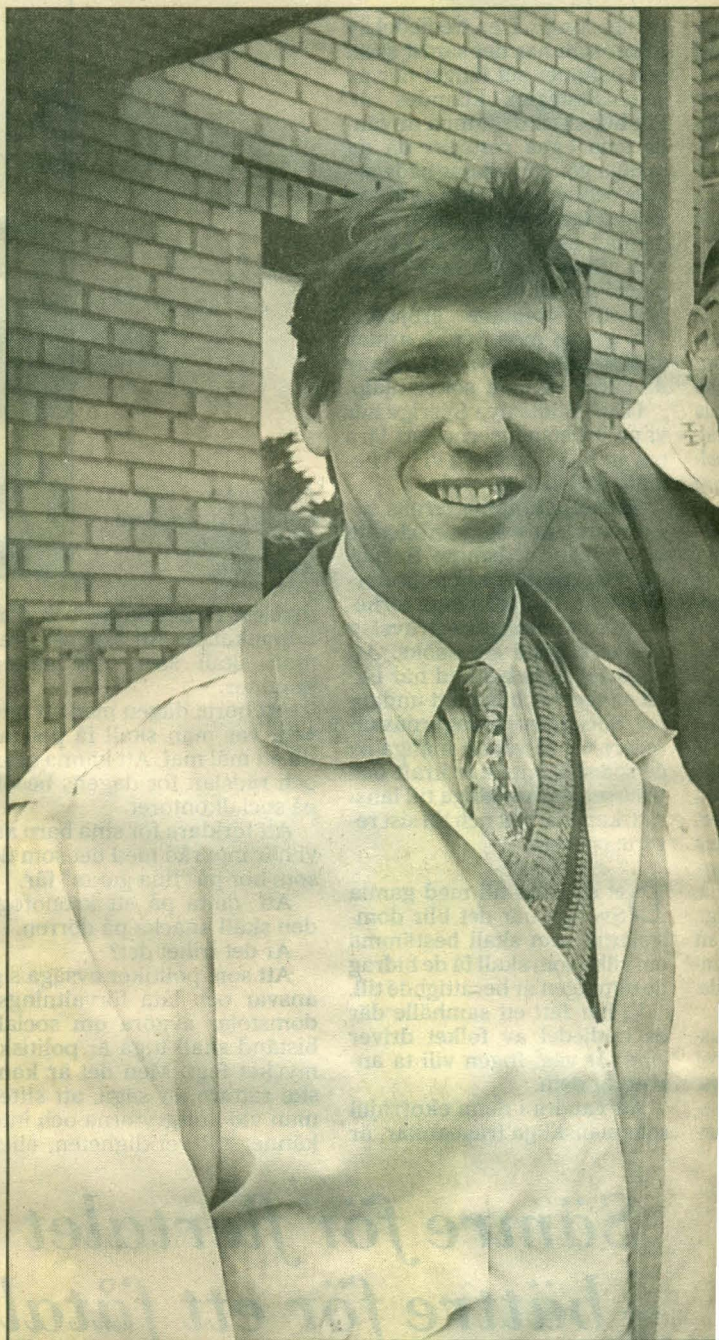

Sotenäs segertippade trojka. Den kommunala centern och kristdemokraterna kan fortsätta s bärgat segern eller ens försöka göra det gemensamt, säger Bertil Abrahamsson (c).

skilde medborgaren.

- Den enskilde som har en fråga får ett betydligt snabbare svar nu än när färdigarbetade förslag kunde röstas ned i fullmäktige och frågan

fick börja om igen, säger Rolf Mattsson.

Å andra sidan hörs kritik mot att kommunens högsta beslutande organ kommunfullmäktige förvandlats till en

VAL 94
SOTENÄS

Text och foto: Anders Jalakas

samarbete med centern som också är en folkrörelse. Kds kom med på köpet eftersom de hade valsamarbete med centern 1988, säger han.

Samarbetsdokument

Så partierna träffades och satte samman ett dokument med riktlinjer för det kommu-

Sotenäs trojka

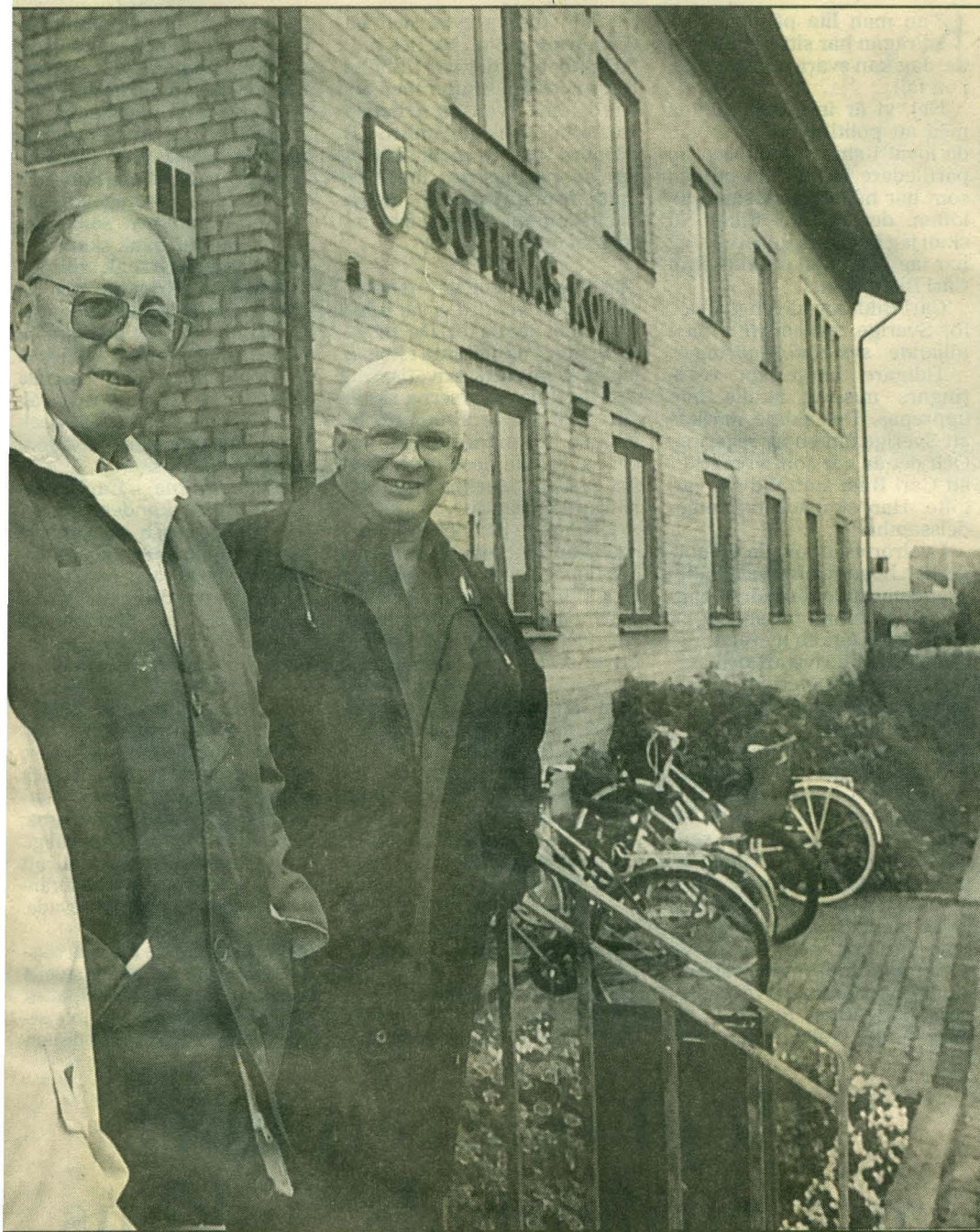

...ala oppositionen och Sifos valvindar säger att koalitionen mellan socialdemokrater, ta styra Sotenäs ännu en period. Men själva vill de inte höra talas om att koalitionen emensamt. - Valresultatet får avgöra om koalitionen fortsätter, menar Bertil Abrahamsson (c), Lars Sewerinsson (kds) och Rolf Mattsson (s).

f transportsträcka - beslutet är givet innan debatten startar. k Trots att de tre partierna är a nöjda med koalitionen och - anser att den ger fördelar för bå- a de de inblandade partierna

och kommunen vill de absolut inte höra talas om att kommunvalet skulle vara avgjort på förhand. De hävdar med emfas att de går till val på tre skilda program - sedan får

valresultatet avgöra om koalitionen ska leva vidare.

Ingen orsak att skiljas

De kan å andra sidan inte heller säga vad som skulle

kunna spräcka det sexåriga samarbetet.

- Jag vet inte vad det skulle kunna vara, säger Lars Sewerinsson.

- Det skulle i så fall vara om valresultatet skulle göra tummen ner och vi kunde tyda det till att väljarna är missnöjda med samarbetet, säger Bertil Abrahamsson.

Men valvindarna ger koalitionen vind i seglen. Opinionsundersökningarna inför riksdagsvalet tyder på att koalitionen har förutsättningar att stå surrad till rors i Sotenäs ännu en valperiod. Kds och centern har visserligen tappat jämfört med valresultatet. Men socialdemokraterna har ökat desto mer. Om trenderna i lokala partisympatierna följer rikstrenden så får partierna i koalitionen majoritet efter valet.

En hundring på koalitionen

Oppositionen i Sotenäs är betydligt mer prognosvillig än koalitionen. Om Nils Olsson, tung moderatpolitiker, skulle sätta en hundralapp på valresultatet skulle han sätta den på koalitionen.

- Med den lugna mandatperiod vi har bakom oss finns det inget skäl till att partiernas antal mandat skulle ändras särskilt mycket, säger han.

Även folkpartiet säger att det blir svårt att rubba koalitionen om den vill hålla ihop.

Nytt parti oroar

Oppositionens hopp verkar vara att den nuvarande koalitionen spricker.

- Det är ingen hemlighet att det inom centern finns många som inte tycker om samarbetet med socialdemokraterna, säger Nils Olsson.

Men även då kan det bli svårt att skapa en annan bas för majoritet.

- Det som gör det svårt för vem som helst att bilda en majoritet är att nya sotenäsparti- utgör en helt egen politisk gruppering för sig, säger han.

SOTENÄS

Parti	mandat	
	1994	1991
Moderaterna	8	(7)
Centern	3	(5)
Folkpartiet	5	(5)
Kristdemokraterna ...	1	(2)
Socialdemokr.	18	(14)
Vänsterpartiet	1	(1)
Ny demokrati	-	(1)
Miljöpartiet	2	(1)
Nya Sotenäspartiet ...	3	(5)
Pensionärspartiet	-	(-)

Solunskåningen

74-09-19

I tisdagens tidning kommer vi att publicera resultaten i fullmäktigevalet från alla valdistrikt i vårt spridningsområde.

Succéval i Sotenäs

KUNGSHAMN: Även i Sotenäs kommun gjorde socialdemokraterna ett succéval. De tidigare 14 mandaten ökades till 18. Med den gamla koalitionen med centern och kds skulle kombinationen få majoritet med 22 mandat av 41.

Förutom socialdemokraterna var det moderaterna som ökade och Nils Olsson i moderaterna är mer än nöjd med tanke på att partiet ökade även vid förra valet.

- Vi ligger lågt med att marknadsföra politik bara månaden före valet, säger Nils Olsson. Viktigare är att ha en strikt och rätlinjig politik under hela mandatperioden. Om den gamla maktkon-

stellationen även i fortsättningen gynnar centern, kds och socialdemokraterna är det kanske dags att ompröva, säger Olsson.

Att miljöpartiet skulle öka med något mandat var väntat och strax före klockan ett natten till måndagen stod det klart att nya sotenäspartiet skulle minska med två mandat.

Centerns samarbete med socialdemokraterna föll tydligen inte alla väljare på läppen för centern minskade med två mandat medan folkpartiet kommer att behålla sina fem mandat.

Vänstern har en liten grupp stabila väljare som såg till att det blev ett mandat.

Terje W Fredh

- Det behövs en bättre samordning av handels och turismens gemensamma intressen

- De i planen framförda tankarna om ett ökat lokalt engagemang bör snarast konkretiseras. Som exempel vill vi här nämna en bättre samordning av företagens, handels och turismens gemensamma intressen. Kommunens roll bör härvidlag i första hand vara katalytisk och konjunkturutjämnande medan det direkta verksamhetsansvaret i ökad grad bör överföras till de privata intressenterna.

Det säger sotenäsmoderaterna i sitt yttrande över Vision 2020.

Den övergripande inriktningen och målsättningen med planen är utmärkt och stämmer väl överens med de tankar, synpunkter och förslag, som under den senaste mandatperioden presenterats från företrädare för vårt parti.

- Det torde stå klart för envar med ett politiskt engagemang och genuint intresse för en långsiktig positiv utveckling av vår kommun, att denna typ av strategiplan är oundgängligt nödvändig för att kunna skapa förutsättningar för att Sotenäs skall uppfattas som en bra kommun såväl att bo i som att flytta till.

Planen som sådan är till sin karaktär övergripande och allmängiltig. Sannolikt är detta en förutsättning för dess möjlighet till långsiktig hållbarhet i en värld, som förändras i allt snabbare takt.

- Lika viktigt som den långsiktiga hållbarheten är för det

första att visionen blir allmänt känd och accepterad och för det andra att den kontinuerligt fylls med adekvat och konkret innehåll.

Såväl kommunmedborgarnas som omvärldens medvetenhet om kommunens vision och strategiska målsättning måste förstärkas.

Med hänsyn till den breda politiska enigheten om en kraftfull satsning på informations-Teknologi och dess olika möjligheter och tillämpningar, bör en ny kommunal "logotype" övervägas.

Sotenäs kommunikationskommunen

- Denna ordlek ger naturligtvis i sig inget resultat, men en konsekvent och målmedveten profilering som uppbackning till en strategisk genomförd IT-satsning bör kunna medföra betydande positiva effekter.

Den information som idag utgår från kommunen, sprids huvudsakligen genom olika politiska företrädare samt av vissa högre tjänstemän. Denna information blir med nödvändighet ostrukturerad och risk finns att den kan bli motsägelsefull eller rentav kontraproduktiv.

- För att kunna nå ett gott resultat i strävandet att etablera Sotenäs som en av landets främsta och bäst kända IT-kommuner måste en centralt placerad informationsfunktion skapas.

- Vi anser det tveksamt om denna funktion kan tillgodoses inom nuvarande administration varför en nyanställning sannolikt erfordras.

Med tanke på den senaste tidens utveckling med en accentuerad koncentration av speciellt fiskkonservindustrins produktionsresurser till vår kommun skulle man också i vissa speciella sammanhang kunna tänka sig en profilering på detta tema.

Sotenäs livsmedelscentrum med livskvalitet

- Detta syftar naturligtvis till att ge associationer dels till den framstående livsmedelsindustri som finns i kommunen och dels till vår fina närmiljö.

- För att ge legitimitet åt detta måste vi naturligtvis bestämma oss för att ge miljöfrågorna nödvändig prioritet. Enligt vår uppfattning bör dessa komma närmast efter de tre högst prioriterade verksamheter varom politisk enighet förelig-

ga; näringsliv, utbildning och äldreomsorg.

När det gäller de två förstnämnda - näringsliv och utbildning - måste konstateras att framtiden kommer att kräva en ytterligare förbättrad samordning för att erhålla maximalt utbyte av insatta resurser.

Som ett konkret förslag vill vi därför bestämt förorda att all utbildnings- och fortbildningsverksamhet efter gymnasienivå överförs till kommunstyrelsens ansvarsområde. Bakgrunden härtill är vår övertygelse om att utbildningssystemet i sin helhet framgent kommer att se mycket annorlunda ut mot hittills. En betydande ökning av individ- och företagsanpassad utbildning av hög kvalitet kommer att vara ett avgörande instrument i strävan mot ett diversifierat och konkurrenskraftigt näringsliv, vilket i sin tur utgör den viktigaste grundstenen för det goda samhället.

Utbildningsformer med inriktning mot eget företagande inom olika tjänstesektorer bör härvidlag ges mycket hög prioritet.

- De i planen framförda tankarna om ett ökat lokalt engagemang bör snarast konkretiseras. Som exempel vill vi här nämna en bättre samordning av företagens, handels och turismens gemensamma intressen. Kommunens roll bör härvidlag i första hand vara katalytisk och konjunkturutjämnande medan det direkta verksamhetsansvaret i ökad grad bör överföras till

ordning av företagens, gemensamma intressen

de privata intressenterna.

På liknande sätt bär olika typer av anläggningar och verksamheter inom fritids- och kultursektorerna med fördel kunna administreras av föreningar och intresseorganisationer. Kommunala bidrag inom dessa sektorer bör utformas på ett sådant sätt, att "de civila nätverken" stimuleras.

– Speciellt bör möjligheter till ökade kontakter över generationsgränserna beaktas.

Trygghet och hälsa för äldre

När det gäller möjligheterna till trygghet och hälsa för äldre torde det råda stor enighet om att vi idag står väl rustade. Den framtida utvecklingen inom detta område bör föregås av noggranna analyser med avseende på att värdera insatser av materiell respektive personell inriktning.

Möjligheterna att i större utsträckning kunna aktivera de yngre pensionärerna i olika sammanhang kan säkerligen leda till såväl sänkta kostnader som - framför allt - minskad isolering med ökad livskvalitet som följd.

Strategiska prioriteringar

– Ett viktigt led i strävan att få knappa resurser att räcka till mesta möjliga och bästa möjliga resultat är strategiska prioriteringar.

I detta sammanhang utgör kommunens kostnader för drift

och underhåll av olika fastigheter ett intressant område för effektivisering. Vi emotser med stort intresse resultatet av den nyligen tillsatta projektgruppens arbete på detta område och hoppas att detta präglas av stor öppenhet för flexibla lösningar i avsikt att genom exempelvis ökat samutnyttjande nedbringa de totala kostnaderna.

– Det är vår fasta övertygelse, att kommunens totala fastighetsbestånd skulle kunna reduceras avsevärt genom ett optimalt utnyttjande.

Förutom att detta skulle leda till sänkta kapitalkostnader, skulle även nyinvesteringsbehovet minska.

– Med hänsyn till det statsfinansiella läget i konungariket Sverige torde det stå klart för alla och envar att kommunerna under en lång tid framåt kan bortse från möjligheterna till "hjälp från ovan".

– Även inom kommunkomplexen kommer vi att se stora förändringar när det gäller utformning av statsbidrag och dess fördelning kommunerna emellan.

De tankar och idéer om större administrativa enheter, som för Sotenäs del kan exemplifieras med "Regionsamverkan Västsverige" och "Aktiv Semester AB", kommer definitivt att befinnas stå i strid med den flexibilitet, som vi oundgängligen kommer att behöva för att kunna bygga ett samhälle i enlighet med våra visioner. Eventuella framtida beslut av lik-



• Nils Olsson, gruppleddare för moderaterna i Sotenäs kommunfullmäktige.

nande karaktär avrådes på det bestämdaste.

– Vi förespråkar samverkan i olika former och olika gemenskaper men för att nå önskad effekt måste dessa samverkansformer bygga på genuin intressegemenskap snarare än byråkratiska beslut och avgränsningar.

– Avslutningsvis vill vi uttrycka vår stora tillfredsställelse över att arbetet med visionen har kommit igång och vi ser fram mot att få delta i den vidare diskussionen och utvecklingen för att skapa ett ännu bättre Sotenäs för alla invånare.

Moderaterna

Sotenäs

Kungshamn 1995-02-XX

Sotenäs Kommun
Kommunstyrelsens ledningsutskott

YTTRANDE / PARTIREMISS BETR. STRATEGIPLAN "*VISION 2020*".

Den övergripande inriktningen och målsättningen med planen är utmärkt och stämmer väl överens med de tankar, synpunkter och förslag, som under den senaste mandatperioden presenterats från företrädare för vårt parti.

Det torde stå klart för envar med ett politiskt engagemang och genuint intresse för en långsiktigt positiv utveckling av vår kommun, att denna typ av strategiplan är oundgängligt nödvändig för att kunna skapa förutsättningar för att Sotenäs skall uppfattas som en bra kommun såväl att bo i som att flytta till.

Planen som sådan är till sin karaktär övergripande och allmängiltig. Sannolikt är detta en förutsättning för dess möjlighet till långsiktig giltighet i en värld, som förändras i allt snabbare takt.

Lika viktigt som den långsiktiga hållbarheten är för det första att visionen blir allmänt känd och accepterad och för det andra att den kontinuerligt fylls med adekvat och konkret innehåll.

Såväl kommunmedborgarnas som omvärldens medvetenhet om kommunens vision och strategiska målsättning måste förstärkas.

Med hänsyn till den breda politiska enigheten om en kraftfull satsning på Informations-Teknologi och dess olika möjligheter och tillämpningar, bör en ny kommunal "logotype" övervägas, ex:s

Sotenäs
kommunikations-
kommunen.

Denna ordlek ger naturligtvis i sig inget resultat, men en konsekvent och målmedveten profilering som uppbackning till en strategiskt genomförd IT-satsning bör kunna medföra betydande positiva effekter.

Den information, som idag utgår från kommunen, sprids huvudsakligen genom olika politiska företrädare samt av vissa högre tjänstemän. Denna information blir med nödvändighet ostrukturerad och risk finns att den kan bli motsägelsefull eller rentav kontraproduktiv.

För att kunna nå ett gott resultat i strävandet att etablera Sotenäs som en av landets främsta och bäst kända IT-kommuner måste en centralt placerad informationsfunktion skapas.

Vi anser det tveksamt om denna funktion kan tillgodoses inom nuvarande administration, varför en nyanställning sannolikt erfordras.

Med tanke på den senaste tidens utveckling med en accentuerad koncentration av speciellt fiskkonservindustriens produktionsresurser till vår kommun skulle man också i vissa speciella sammanhang kunna tänka sig en profilering på detta tema, exempelvis

Sotenäs

LIVSmedelscentrum
med LIVSkvalitet

Detta skall naturligtvis ge associationer dels till den framstående livsmedelsindustri, som finns i kommunen och dels till vår fina närmiljö. Mats A.
Dock bör detta endast användas i speciella sammanhang och då främst som komplement till ovanstående.

För övrigt noterar vi med tillfredsställelse den prioriteringsordning, som presenteras i förslaget. Denna överensstämmer till fullo med våra egna värderingar.

När det gäller de två förstnämnda - näringsliv och utbildning - måste konstateras att framtiden kommer att kräva en ytterligare förbättrad samordning för att erhålla maximalt utbyte av insatta resurser.

Som ett konkret förslag vill vi därför bestämt förorda att all utbildnings- & fortbildningsverksamhet efter gymnasienivå överförs till kommunstyrelsens ansvarsområde. Bakgrunden härtill är vår övertygelse om att utbildningssystemet i sin helhet framgent kommer att se mycket annorlunda ut mot hittills. En betydande ökning av individ- & företagsanpassad utbildning av hög kvalitet kommer att vara ett avgörande instrument i strävan mot ett diversifierat och konkurrenskraftigt näringsliv, vilket i sin tur utgör den viktigaste grundstenen för det goda samhället.

Utbildningsformer med inriktning mot eget företagande inom olika tjänstesektorer bör härvidlag ges hög prioritet.

De i planen framförda tankarna om ett ökat lokalt engagemang bör snarast konkretiseras. Som exempel vill vi här nämna en bättre samordning av företagets, handelns och turismens gemensamma intressen. Kommunens roll bör härvidlag i första hand vara katalytisk och konjunkturutjämnande medan det direkta verksamhetsansvaret i ökad grad bör överföras till de privata intressenterna.

På liknande sätt bör olika typer av anläggningar och verksamheter inom fritids- & kultursektorerna med fördel kunna administreras av föreningar och intresseorganisationer. Kommunala bidrag inom dessa sektorer bör utformas på ett sådant sätt, att "de civila nätverken" stimuleras.

Speciellt bör möjligheter till ökade kontakter över generationsgränserna beaktas.

När det gäller möjligheterna till trygghet och hälsa för äldre torde det råda stor enighet om att vi i dag står väl rustade. Den framtida utvecklingen inom detta område bör föregås av noggranna analyser med avseende på att värdera insatser av materiell resp. personell inriktning.

Möjligheterna att i större utsträckning kunna aktivera de yngre pensionärerna i olika sammanhang kan säkerligen leda till såväl sänkta kostnader som - framför allt - minskad isolering med ökad livskvalitet som följd.

Ett viktigt led i strävan att få knappa resurser att räcka till mesta möjliga och bästa möjliga resultat är strategiska prioriteringar.

I detta sammanhang utgör kommunens kostnader för drift och underhåll av olika fastigheter ett intressant område för effektivisering. Vi emotser med stort intresse resultatet av den nyligen tillsatta projektgruppens arbete på detta område och hoppas att detta präglas av stor öppenhet för flexibla lösningar i avsikt att genom ex:s ökat samutnyttjande nedbringa de totala kostnaderna.

Det är vår fasta övertygelse, att kommunens totala fastighetsbestånd skulle kunna reduceras högst avsevärt om ett optimalt utnyttjande åstadkoms.

Förutom att detta skulle leda till sänkta kapitalkostnader, skulle även nyinvesteringsbehovet minska.

Med hänsyn till det statsfinansiella läget i konungariket Sverige torde det stå klart för alla och envar, att kommunerna under en lång tid framåt kan bortse från möjligheterna till "hjälp från ovan".

Även inom kommunsektorn kommer vi att se stora förändringar när det gäller utformning av statsbidrag och dess fördelning kommunerna emellan.

De tankar och idéer om större administrativa enheter, som för Sotenäs del kan exemplifieras med "Reionsamverkan Västsverige" och "Aktiv Semester AB", kommer definitivt att befinnas stå i strid med den flexibilitet, som vi oundgängligen kommer att behöva för att kunna bygga ett samhälle i enlighet med våra visioner.

Ev. framtida beslut av liknande karaktär avrådes på det bestämdaste !

Sotenäspolitiker varnar för vårdnadsbidraget

Dagistaxan kan fördubblas

Bokslutningen 94-01-11

ISDN

KUNGSHAMN: Vårdnadsbidraget kan leda till mer än dubblade avgifter i barnomsorgen.

Det varnar Jan-Olof Larsson (s), politiskt ansvarig för barnomsorgen i Sotenäs, för.

- Det kan bli så dyrt att folk inte har råd att utnyttja barnomsorgen, säger han.

Jan-Olof Larssons (s) skräckscenario för barnomsorgen i Sotenäs baseras på tanken att vårdnadsbidraget finansieras med medel som i dag går till kommunernas barnomsorg genom de generella statsbidragen.

- Ska de få någon verklig finansiering av det måste de ta pengar från kommunernas statsbidrag. Det innebär i praktiken att vi måste höja våra taxor med över 100 procent, säger Jan-Olof Larsson (s).

- Ska finansieringen gå ut över statsbidragen så blir det

Jan-Olof Larsson (s), politiskt ansvarig för barnomsorgen i Sotenäs, varnar för kraftigt höjda avgifter på grund av vårdnadsbidraget som finns med i Wibbles budget.

så här illa. Det är inte att svartmåla, det är ren matematik, säger han.

Hans beräkning grundar sig på att det är bara omk-



ring en tredjedel av barnen mellan ett och tre år som har barnomsorgsplatser. Om kommunen genom höjda avgifter ska kompensera sig för ett inkomstbortfall orsakat av

vårdnadsbidragets finansiering blir höjningarna så kraftiga, menar han. Den maximala avgiften i Sotenäs kan i så fall bli närmare 4 000 kronor i månaden.

- Därmed blir det inga som helst problem för kommunerna att leva upp till Bengt Westerbergs (fp) barnomsorgslag. Det kommer inte längre att finnas någon som har råd att ha barnomsorg, säger Larsson (s).

Tvingas kommunen till dessa kraftiga höjningar drabbas även övrig kommunal verksamhet och sysselsättningen i Sotenäs, menar Larsson (s).

- Blir det så här illa kommer vi att stå med kostnader för tomma lokaler och vi tvingas att permittera personal, säger Jan-Olof Larsson (s).

Förslag om vårdnadsbidrag om 2 000 kronor per månad och barn mellan ett och tre år finns med i regeringens budgetproposition som presenterades på måndagen. Däremot finns inga besked om hur vårdnadsbidraget ska finansieras när det införs den 1 juli i år.

Anders Jalakas

Bohusläningen 94-01-25

Motståndet bara bakåtsträveri

En intervju i Bohusläningen den 11 januari kommenterar utbildningsnämndens ordförande i Sotenäs, Jan-Olof Larsson, regeringens budgetproposition, speciellt vad gäller förslaget till vårdnadsbidrag.

Av intervjun framgår klart att JOL ej förstått reformens innebörd trots att han hävdar att "det är ren matematik".

Det finns flera orsaker till att ett vårdnadsbidrag bör införas och främst bör nämnas rättvisespekten.

Det hittillsvarande systemet – som socialdemokraterna så ivrigt slår vakt om – innebär att de föräldrar, som lyckas få plats för sina barn i den kommunala barnomsorgen, erhåller en statlig sub-

vention i storleksordningen 40 000–80 000 kr per år, medan föräldrar till barn som ej omfattas av den kommunala barnomsorgen inte får något.

Att ett politiskt parti, som så ofta talar om rättvisa, kan försvara ett sådant system är obegripligt.

JOL varnar för att kommunen kan komma att behöva fördubbla barnomsorgsavgifterna med hänvisning till sänkta generella statsbidrag.

Ja visst – men detta har ju föräldrarna råd till just genom vårdnadsbidraget! För den kommun som väljer att höja avgifterna i förhållande till det reducerade statsbidraget blir således nettoeffekten lika med noll.

För föräldrar, som väljer att ha kvar sina barn i kommunal barnomsorg, blir effekten i de allra flesta fall mycket liten.

För föräldrar, som föredrar annan omsorgsform, förbättras självklart möjligheterna genom vårdnadsbidraget.

Man får en bestämd känsla av att det är just det senare, som upplevs som det stora hotet för JOL och socialdemokraterna.

Man är helt enkelt rädd för alternativen och försäker med all kraft slå vakt om de offentliga monopolerna.

Med tanke på de goda föredömen som finns (bl a i Stenungsunds kommun) inom privat barnomsorg, är denna rädsla svår att förstå och tyd-

ligen också svår att med relevanta argument försvara.

Det som inom alla områden i vårt samhälle leder till effektivitet, kvalitet och framåtskridande är konkurrens och valfrihet.

När JOL och s motsätter sig denna konkurrens och valfrihet är detta inget annat än bakåtsträvande.

Nils Olsson (m)
Sotenäs

Bokslutningen 94-02-04

Solidaritet inte bakåtsträveri

Jag vill rätta till några medvetna eller omedvetna missförstånd som Nils Olsson (m) förde fram i en insändare 25 januari som gjorts med anledning av en intervju med undertecknad angående statsbudgeten.

Artikeln och insändaren berör vårdnadsbidraget och dess ekonomiska konsekvenser för dem som behöver barnomsorg. Likaväl som den berör den fördelningspolitik vi vill ha.

Nils Olsson påstår att kostnadshöjningarna för barnomsorgen blir i stort desamma som det erhållna vårdnadsbidraget. Detta kunde vara sant om alla som får vårdnadsbidrag också använder sig av barnomsorg. Så är dock inte fallet i någon kommun, ej heller i Sotenäs, trots att vi erbjuder alla barn-

omsorg inom rimlig varsel-tid.

Kommunerna erhåller i dag statsbidrag för samtliga barn i kommunen oavsett om de använder barnomsorg eller ej. Ett av regeringens finansieringsalternativ innebär att de som är berättigade till vårdnadsbidrag får detta genom att kommunernas statsbidrag minskas.

I Sotenäs är det ca 30 procent av dem som planeras få vårdnadsbidrag som i dag använder sig av barnomsorg. Kostnaden för vårdnadsbidraget för dessa 30 procent får tas ut i höjda taxor. Men inte nog med detta, de övriga 70 procenten som inte vill ha barnomsorg, deras vårdnadsbidrag måste också betalas av höjda taxor eftersom finansieringen består av sänkta statsbidrag till kommunerna.

När det gäller orättvisan i den ekonomiska fördelningen med dagens system så är det som Nils Olsson säger, politisk ideologi. Vi har med skattemedel gemensamt skapat en barnomsorg på solidarisk grund för dem som velat förvärvsarbeta. Samma system gäller inom sjukvården där vi alla bidrar så att de som är sjuka skall erhålla en bra sjukvård oavsett inkomst. Samma gäller inom äldreomsorgen där vissa är i större behov av vård och omsorg än andra. De skall få detta utan kompenstationstänkande från de bättre lottade.

Här går skiljelinjen mellan oss socialdemokrater och moderaterna. De vill införa skolpeng, äldrepeng m m. Detta för att ta tillbaka skattemedel till de välbeställda. De skall

inte vara med och bidra solidariskt till varken barnomsorg eller något annat.

När det gäller Nils Olssons påstående om att vi är emot framåtskridande, valfrihet och konkurrens så är han helt fel ute. Som han mycket väl vet har vi i Sotenäs gett uttryck för att vi vill stödja olika driftsformer samt varierad pedagogik inom barnomsorgen. Men har man en bra kvalitet i den kommunala verksamheten så blir naturligtvis behovet av förändring mindre.

Nils Olsson, det handlar inte om att slå vakt om de offentliga monopolen utan om att slå vakt om allas rätt till barnomsorg till rimliga kostnader.

Jan-Olof Larsson
(S)otenäs